

## ๒. บัญชีโครงการพัฒนา

แบบ ผ. ๐๑

รายละเอียดโครงการพัฒนา  
แผนพัฒนาท้องถิ่นสี่ปี (พ.ศ. ๒๕๖๑ - ๒๕๖๔)  
สำหรับองค์กรปกครองส่วนท้องถิ่นดำเนินการ  
องค์การบริหารส่วนตำบลลาดบัวขาว

ก. ยุทธศาสตร์จังหวัดที่๒ การส่งเสริมการพัฒนาแหล่งท่องเที่ยวและเพิ่มมูลค่าผลผลิต

ข. ยุทธศาสตร์การพัฒนาขององค์กรปกครองส่วนท้องถิ่นในเขตจังหวัด๑. ด้านพัฒนาโครงสร้างพื้นฐาน สาธารณูปโภค และสาธารณูปการ

๑. ยุทธศาสตร์๑. ด้านพัฒนาโครงสร้างพื้นฐาน สาธารณูปโภคและสาธารณูปการ

๑.๑ แผนงาน เคหะและชุมชน

ที่	โครงการ/กิจกรรม	วัตถุประสงค์	เป้าหมาย (ผลผลิตของโครงการ)	งบประมาณและที่ผ่านมา				ตัวชี้วัด (KPI)	ผลที่คาดว่าจะ ได้รับ	หน่วยงาน รับผิดชอบ หลัก
				๒๕๖๑ (บาท)	๒๕๖๒ (บาท)	๒๕๖๓ (บาท)	๒๕๖๔ (บาท)			
๑	โครงการวางท่อระบายน้ำ หมู่ ๑ ซอย ๔,๕,๗,๙,๑๐	เพื่อป้องกันน้ำท่วมบ้านเรือนราษฎร	วางท่อระบายน้ำ หมู่ ๑ จำนวน ๕ จุด	๖๐๐,๐๐๐	-	-	-	ป้องกันน้ำท่วมร้อยละ ๘๐ ของราษฎร	น้ำไม่ท่วมบ้านเรือนของประชาชน	ส่วนโยธา
๒.	โครงการก่อสร้างถนนคอนกรีต หมู่ ๑ ระหว่างซอย ๗,๘	เพื่อให้ประชาชนมีถนนที่ได้มาตรฐานเพิ่มขึ้น	ก่อสร้างถนนคอนกรีต กว้าง ๓.๕๐ เมตร ยาว ๒๓๒ เมตร	๔๗๙,๐๐๐	-	-	-	ความพึงพอใจร้อยละ ๘๐ ของผู้ใช้เส้นทาง	ประชาชนมีถนนที่ได้มาตรฐานเพิ่มขึ้น	ส่วนโยธา
๓	โครงการขุดลอกคลองส่งน้ำ หมู่ ๑ คลองยายไป	เพื่อให้เกษตรกรมีน้ำใช้ทำการเกษตรเพียงพอ	ขุดลอกคลองส่งน้ำ ระยะทาง ๗๐๐ เมตร	๕๐,๐๐๐	-	-	-	ความพึงพอใจร้อยละ ๘๐ ของเกษตรกร	เกษตรกรมีน้ำใช้ทำการเกษตรเพียงพอ	ส่วนโยธา
๔	ติดตั้งถังกรองสนิมแท็งค์น้ำประปา หมู่บ้าน หมู่ ๑	เพื่อให้ประชาชนมีน้ำใช้ในการอุปโภค-บริโภคที่ได้มาตรฐาน	ติดตั้งถังกรองสนิมแท็งค์น้ำประปา หมู่บ้าน หมู่ ๑	๕๐,๐๐๐	-	-	-	ความพึงพอใจร้อยละ ๘๐ ของประชาชน	ประชาชนมีน้ำใช้ในการอุปโภค-บริโภค	ส่วนโยธา

ก. ยุทธศาสตร์จังหวัดที่ ๒ การส่งเสริมการพัฒนาแหล่งท่องเที่ยวและเพิ่มมูลค่าผลผลิต

ข. ยุทธศาสตร์การพัฒนาขององค์กรปกครองส่วนท้องถิ่นในเขตจังหวัด ๑. ด้านพัฒนาโครงสร้างพื้นฐาน สาธารณูปโภค และสาธารณูปการ

๑. ยุทธศาสตร์ ๑. ด้านพัฒนาโครงสร้างพื้นฐาน สาธารณูปโภคและสาธารณูปการ

๑.๑ แผนงาน เคหะและชุมชน

ที่	โครงการ/กิจกรรม	วัตถุประสงค์	เป้าหมาย (ผลผลิตของโครงการ)	งบประมาณและที่ผ่านมา				ตัวชี้วัด (KPI)	ผลที่คาดว่าจะ ได้รับ	หน่วยงาน รับผิดชอบ หลัก
				๒๕๖๑ (บาท)	๒๕๖๒ (บาท)	๒๕๖๓ (บาท)	๒๕๖๔ (บาท)			
๕	เพิ่มสายเมนไฟฟ้า สาธารณะให้ใหญ่ ขึ้นเพื่อรองรับการ ใช้ไฟฟ้าที่เพิ่มขึ้นทั้ง หมู่บ้าน	เพื่อให้ประชาชนมี ไฟฟ้าใช้อย่างทั่วถึง	เพิ่มสายเมนไฟฟ้า สาธารณะ ทั้งหมู่บ้าน	๕๐,๐๐๐	-	-	-	ความพึงพอใจ ร้อยละ ๘๐ ของ ประชาชนที่ใช้ ไฟฟ้า	ประชาชนมี ไฟฟ้าใช้อย่าง ทั่วถึง	ส่วนโยธา
๖	โครงการก่อสร้าง เขื่อนกั้นดินบริเวณ ริมตลิ่ง ปากซอย ๓	เพื่อป้องกันการพัง ของดินบริเวณริมตลิ่ง	ก่อสร้างเขื่อนกั้น ตลิ่ง หมู่ ๑ ปากซอย ๓	-	๕๐,๐๐๐	-	-	ความพึงพอใจ ร้อยละ ๘๐ ของ ประชาชน	ประชาชนมีถนน ที่ได้มาตรฐาน เพิ่มขึ้น	ส่วนโยธา
๗	โครงการก่อสร้าง เขื่อนกั้นดินบริเวณ ริมตลิ่ง ภายในหมู่ ๑	เพื่อป้องกันการพัง ของดินบริเวณริมตลิ่ง	ก่อสร้างเขื่อนกั้น ตลิ่ง หมู่ ๑ ปากซอย ๓	-	๑๐๐,๐๐๐	-	-	ความพึงพอใจ ร้อยละ ๘๐ ของ ประชาชน	ประชาชนมีถนน ที่ได้มาตรฐาน เพิ่มขึ้น	ส่วนโยธา
๘	โครงการขยายเขต ไฟฟ้า หมู่ ๑ ซอย ๓,๔	เพื่อให้ประชาชนมี ไฟฟ้าใช้อย่างทั่วถึง	ขยายเขตไฟฟ้า หมู่ ๑ ซอย ๓,๔	-	-	๕๐,๐๐๐	-	ความพึงพอใจ ร้อยละ ๘๐ ของ ประชาชนผู้ใช้ ไฟฟ้า	ประชาชนมี ไฟฟ้าใช้ทั่วถึง	ส่วนโยธา
๙	โครงการขยายถนน โค้งตันหว่า หมู่ ๑ ซอย ๗	เพื่อให้ประชาชนมี ถนนที่ได้มาตรฐาน เพิ่มขึ้น	ขยายถนนโค้งตันหว่า กว้าง ๒.๕๐ เมตร ยาว ๑๕ เมตร	-	-	๖๐,๐๐๐.-	-	ความพึงพอใจ ร้อยละ ๘๐ ของ ประชาชนผู้ใช้ ถนน	ประชาชนมีถนน ที่ได้มาตรฐาน เพิ่มขึ้น	ส่วนโยธา

ก. ยุทธศาสตร์จังหวัดที่๒ การส่งเสริมการพัฒนาแหล่งท่องเที่ยวและเพิ่มมูลค่าผลผลิต

ข. ยุทธศาสตร์การพัฒนาขององค์กรปกครองส่วนท้องถิ่นในเขตจังหวัด๑. ด้านพัฒนาโครงสร้างพื้นฐาน สาธารณูปโภค และสาธารณูปการ

๑. ยุทธศาสตร์๑. ด้านพัฒนาโครงสร้างพื้นฐาน สาธารณูปโภคและสาธารณูปการ

๑.๑ แผนงาน เคหะและชุมชน

ที่	โครงการ/กิจกรรม	วัตถุประสงค์	เป้าหมาย (ผลผลิตของโครงการ)	งบประมาณและที่ผ่านมา				ตัวชี้วัด (KPI)	ผลที่คาดว่าจะ ได้รับ	หน่วยงาน รับผิดชอบ หลัก
				๒๕๖๑ (บาท)	๒๕๖๒ (บาท)	๒๕๖๓ (บาท)	๒๕๖๔ (บาท)			
๑๐	โครงการก่อสร้างถนนคอนกรีต หมู่ ๑ ซอย ๔ (ต่อจากของเดิม)	เพื่อให้ประชาชนมีถนนที่ได้มาตรฐานเพิ่มขึ้น	ขยายถนนคอนกรีต กว้าง ๓.๐๐ เมตร ยาว ๖๐ เมตร	-	-	๑๐๐,๐๐๐.-	-	ความพึงพอใจร้อยละ ๘๐ ของประชาชนผู้ใช้ถนน	ประชาชนมีถนนที่ได้มาตรฐานเพิ่มขึ้น	ส่วนโยธา
๑๑	โครงการฝังท่อพร้อมประตูเปิด-ปิดน้ำคลองยายไป หมู่ ๑	เพื่อป้องกันน้ำท่วมบ้านเรือนของราษฎร	ฝังท่อพร้อมประตูเปิด-ปิดน้ำ คลองยายไป	-	-	-	๑๐๐,๐๐๐	ความพึงพอใจร้อยละ ๘๐ ของประชาชน	ป้องกันน้ำท่วมบ้านเรือนของราษฎร	ส่วนโยธา
๑๒	โครงการขยายเขตไฟฟ้าชอยบ้านนายฉลวย เขียมเจริญ หมู่ ๒	เพื่อให้ประชาชนมีไฟฟ้าใช้อย่างทั่วถึง	ขยายเขตไฟฟ้าจำนวน ๑ จุด	๕๐,๐๐๐.-	-	-	-	ความพึงพอใจร้อยละ ๘๐ ของประชาชน	ประชาชนมีถนนที่ได้มาตรฐานเพิ่มขึ้น	ส่วนโยธา
๑๓	โครงการก่อสร้างถนนลาดยางสายบ้านกำนันชอบ หมู่ ๒ (ต่อจากของเดิม)	เพื่อให้ประชาชนมีถนนที่ได้มาตรฐานเพิ่มขึ้น	ก่อสร้างถนนลาดยาง กว้าง ๓.๕๐ เมตร ยาว ๑๑๓ เมตร	๒๓๗,๐๐๐	-	-	-	ความพึงพอใจร้อยละ ๘๐ ของประชาชนผู้ใช้ถนน	ประชาชนมีถนนที่ได้มาตรฐานเพิ่มขึ้น	ส่วนโยธา
๑๔	โครงการปรับปรุงซ่อมแซมถนน หมู่ ๒ สายบ้านนางสมอนุเครือ	เพื่อให้ประชาชนมีถนนที่ได้มาตรฐานเพิ่มขึ้น	ก่อสร้างถนนลาดยาง กว้าง ๓.๐๐ เมตร ยาว ๒๒๒ เมตร	๓๙๙,๐๐๐	-	-	-	ความพึงพอใจร้อยละ ๘๐ ของประชาชนผู้ใช้ถนน	ประชาชนมีถนนที่ได้มาตรฐานเพิ่มขึ้น	ส่วนโยธา

ก. ยุทธศาสตร์จังหวัดที่ ๒ การส่งเสริมการพัฒนาแหล่งท่องเที่ยวและเพิ่มมูลค่าผลผลิต

ข. ยุทธศาสตร์การพัฒนาขององค์กรปกครองส่วนท้องถิ่นในเขตจังหวัด ๑. ด้านพัฒนาโครงสร้างพื้นฐาน สาธารณูปโภค และสาธารณูปการ

๑. ยุทธศาสตร์ ๑. ด้านพัฒนาโครงสร้างพื้นฐาน สาธารณูปโภคและสาธารณูปการ

๑.๑ แผนงาน เคหะและชุมชน

ที่	โครงการ/กิจกรรม	วัตถุประสงค์	เป้าหมาย (ผลผลิตของโครงการ)	งบประมาณและที่ผ่านมา				ตัวชี้วัด (KPI)	ผลที่คาดว่าจะ ได้รับ	หน่วยงาน รับผิดชอบ หลัก
				๒๕๖๑ (บาท)	๒๕๖๒ (บาท)	๒๕๖๓ (บาท)	๒๕๖๔ (บาท)			
๑๕	โครงการก่อสร้างถนนลาดยาง หมู่ ๒ สายบ้านนางสม อนุเครือ (ต่อจากของเดิม)	เพื่อให้ประชาชนมีถนนที่ได้มาตรฐานเพิ่มขึ้น	ก่อสร้างถนนลาดยาง กว้าง ๓.๐๐ เมตร ยาว ๘๔ เมตร	๑๕๑,๐๐๐	-	-	-	ความพึงพอใจร้อยละ ๘๐ ของประชาชนผู้ใช้ถนน	ประชาชนมีถนนที่ได้มาตรฐานเพิ่มขึ้น	ส่วนโยธา
๑๖	โครงการก่อสร้างถนนลาดยางสายบ้านนางพิมศรี หมู่ ๒ (บ้านหนองปรือ)	เพื่อให้ประชาชนมีถนนที่ได้มาตรฐานเพิ่มขึ้น	ก่อสร้างถนนลาดยาง กว้าง ๓.๐๐ เมตร ยาว ๙๐ เมตร	๑๖๒,๐๐๐	-	-	-	ความพึงพอใจร้อยละ ๘๐ ของประชาชนผู้ใช้ถนน	ประชาชนมีถนนที่ได้มาตรฐานเพิ่มขึ้น	ส่วนโยธา
๑๗	โครงการก่อสร้างถนนลาดยาง (Overlay) หมู่ ๒ ซอย ๑	เพื่อให้ประชาชนมีถนนที่ได้มาตรฐานเพิ่มขึ้น	ก่อสร้างถนนลาดยาง กว้าง ๓.๐๐ เมตร ยาว ๔๐๐ เมตร	-	๕๘๗,๐๐๐	-	-	ความพึงพอใจร้อยละ ๘๐ ของประชาชนผู้ใช้ถนน	ประชาชนมีถนนที่ได้มาตรฐานเพิ่มขึ้น	ส่วนโยธา
๑๘	โครงการติดตั้งเสียงตามสายประจำหมู่บ้านใหม่ทั้งหมู่บ้าน หมู่ ๒	เพื่อให้ประชาชนได้รับข้อมูลข่าวสารทันต่อเหตุการณ์	ติดตั้งเสียงตามสายภายในหมู่บ้าน หมู่ ๒	-	๒๕๐,๐๐๐	-	-	ความพึงพอใจร้อยละ ๘๐ ของประชาชนผู้ใช้ถนน	ประชาชนมีถนนที่ได้มาตรฐานเพิ่มขึ้น	ส่วนโยธา
๑๙	โครงการก่อสร้างถนนลาดยางจากบ้านนายประเสริฐ-บ้านนางเหว่า	เพื่อให้ประชาชนมีถนนที่ได้มาตรฐานเพิ่มขึ้น	ก่อสร้างถนนลาดยาง กว้าง ๓.๐๐ เมตร ยาว ๒๐๐ เมตร	-	๒๙๓,๐๐๐	-	-	ความพึงพอใจร้อยละ ๘๐ ของประชาชนผู้ใช้ถนน	ประชาชนมีถนนที่ได้มาตรฐานเพิ่มขึ้น	ส่วนโยธา

ก. ยุทธศาสตร์จังหวัดที่๒ การส่งเสริมการพัฒนาแหล่งท่องเที่ยวและเพิ่มมูลค่าผลผลิต

ข. ยุทธศาสตร์การพัฒนาขององค์กรปกครองส่วนท้องถิ่นในเขตจังหวัด๑. ด้านพัฒนาโครงสร้างพื้นฐาน สาธารณูปโภค และสาธารณูปการ

๑. ยุทธศาสตร์๑. ด้านพัฒนาโครงสร้างพื้นฐาน สาธารณูปโภคและสาธารณูปการ

๑.๑ แผนงาน เคหะและชุมชน

ที่	โครงการ/กิจกรรม	วัตถุประสงค์	เป้าหมาย (ผลผลิตของโครงการ)	งบประมาณและที่ผ่านมา				ตัวชี้วัด (KPI)	ผลที่คาดว่าจะ ได้รับ	หน่วยงาน รับผิดชอบ หลัก
				๒๕๖๑ (บาท)	๒๕๖๒ (บาท)	๒๕๖๓ (บาท)	๒๕๖๔ (บาท)			
๒๐	โครงการซ่อมแซม คลองส่งน้ำจากลาด ใหญ่-หนองปรือ หมู่ ๒	เพื่อให้เกษตรกรมีน้ำ ใช้ทำการเกษตร เพียงพอ	ซ่อมแซมคลองส่งน้ำ จากลาดใหญ่-หนอง ปรือ	-	๓๐๐,๐๐๐	-	-	ความพึงพอใจ ร้อยละ ๘๐ ของ ประชาชนผู้ใช้ ถนน	ประชาชนมีถนน ที่ได้มาตรฐาน เพิ่มขึ้น	ส่วนโยธา
๒๑	โครงการติดตั้งถัง กรองสนิมแท็งก์ น้ำประปา หมู่ ๒ ซอย ๓	เพื่อให้ประชาชนมีน้ำ ใช้ในการอุปโภค- บริโภคที่ได้มาตรฐาน	ติดตั้งถังกรองสนิม แท็งก์น้ำประปา หมู่บ้าน หมู่ ๑	-	๕๐,๐๐๐	-	-	ความพึงพอใจ ร้อยละ ๘๐ ของ ประชาชน	ประชาชนมีน้ำ ใช้ในการ อุปโภค-บริโภค	ส่วนโยธา
๒๒	โครงการซ่อมแซม ถนน หมู่ ๒ ซอย ๓,๔	เพื่อให้ประชาชนมี ถนนที่ได้มาตรฐาน เพิ่มขึ้น	ซ่อมแซมถนน กว้าง ๓.๕๐ เมตร ยาว ๕๐๐ เมตร	-	-	๕๐๐,๐๐๐	-	ความพึงพอใจ ร้อยละ ๘๐ ของ ประชาชนผู้ใช้ ถนน	ประชาชนมีถนน ที่ได้มาตรฐาน เพิ่มขึ้น	ส่วนโยธา
๒๓	โครงการเสริมไหล่ ทางถนนแอสฟัลท์ติ กคอนกรีตจากวัด หุบกระเทียม-๔ แยก คลองบ้านนาง บรรจง บุตรทะยัก	เพื่อให้ประชาชนมี ถนนที่ได้มาตรฐาน เพิ่มขึ้น	ซ่อมแซมถนน ไหล่ทาง กว้างข้างละ ๑.๐๐ เมตร ยาว ๑,๐๐๐ เมตร	-	-	๖๐,๐๐๐	-	ความพึงพอใจ ร้อยละ ๘๐ ของ ประชาชนผู้ใช้ ถนน	ประชาชนมีถนน ที่ได้มาตรฐาน เพิ่มขึ้น	ส่วนโยธา

ก. ยุทธศาสตร์จังหวัดที่ ๒ การส่งเสริมการพัฒนาแหล่งท่องเที่ยวและเพิ่มมูลค่าผลผลิต

ข. ยุทธศาสตร์การพัฒนาขององค์กรปกครองส่วนท้องถิ่นในเขตจังหวัด๑. ด้านพัฒนาโครงสร้างพื้นฐาน สาธารณูปโภค และสาธารณูปการ

๑. ยุทธศาสตร์๑. ด้านพัฒนาโครงสร้างพื้นฐาน สาธารณูปโภคและสาธารณูปการ

๑.๑ แผนงาน เคหะและชุมชน

ที่	โครงการ/กิจกรรม	วัตถุประสงค์	เป้าหมาย (ผลผลิตของ โครงการ)	งบประมาณและที่ผ่านมา				ตัวชี้วัด (KPI)	ผลที่คาดว่าจะ ได้รับ	หน่วยงาน รับผิดชอบ หลัก
				๒๕๖๑ (บาท)	๒๕๖๒ (บาท)	๒๕๖๓ (บาท)	๒๕๖๔ (บาท)			
๒๔	ชุดลอกคลอง ระบายน้ำบ้านนาง กร - บ้านนายชอบ เจียมเจริญ หมู่ ๒	เพื่อป้องกันน้ำ ท่วมบ้านเรือน ของราษฎร	ฝังท่อพร้อมประตู เปิด-ปิดน้ำ คลอง ยายไป	-	-	๑๕๐,๐๐๐	-	ความพึงพอใจ ร้อยละ ๘๐ ของประชาชน	ป้องกันน้ำท่วมบ้านเรือน ของราษฎร	ส่วนโยธา
๒๕	โครงการขยายเขต ไฟฟ้าถนนหน้าบ้าน กำนันชอบ หมู่ ๒	เพื่อให้ประชาชน มีไฟฟ้าใช้อย่าง ทั่วถึง	ขยายเขตไฟฟ้าถนน หน้าบ้านกำนันชอบ หมู่ ๒	-	-	๒๐๐,๐๐๐	-	ความพึงพอใจ ร้อยละ ๘๐ ของประชาชน ผู้ใช้ไฟฟ้า	ประชาชนมีไฟฟ้าใช้อย่าง ทั่วถึง	ส่วนโยธา
๒๖	โครงการก่อสร้าง ถนนคอนกรีต ทางเข้าบ้านจำลอง สมสิทธิ์ หมู่ ๒	เพื่อให้ประชาชน มีถนนที่ได้ มาตรฐานเพิ่มขึ้น	ก่อสร้างถนน คอนกรีต กว้าง ๓.๐๐ เมตร ยาว ๑๕๐ เมตร	-	-	-	๕๐๐,๐๐๐	ความพึงพอใจ ร้อยละ ๘๐ ของประชาชน ผู้ใช้ถนน	ประชาชนมีถนนที่ได้ มาตรฐานเพิ่มขึ้น	ส่วนโยธา
๒๗	โครงการก่อสร้าง ถนนหินคลุกบดอัด สายบ้านนางห้วย หมู่ ๒	เพื่อให้ประชาชน มีถนนที่ได้ มาตรฐานเพิ่มขึ้น	ก่อสร้างถนนหิน คลุก กว้าง ๓.๐๐ เมตร ยาว ๒๗๐ เมตร	-	-	-	๒๕๙,๐๐๐	ความพึงพอใจ ร้อยละ ๘๐ ของประชาชน ผู้ใช้ถนน	ประชาชนมีถนนที่ได้ มาตรฐานเพิ่มขึ้น	ส่วนโยธา
๒๘	โครงการก่อสร้าง ถนนลาดยางสาย บ้านนางมาลี คงสบาย หมู่ ๒	เพื่อให้ประชาชน มีถนนที่ได้ มาตรฐานเพิ่มขึ้น	ก่อสร้างถนนหิน คลุก กว้าง ๓.๐๐ เมตร ยาว ๑๕๕ เมตร	-	-	-	๑๔๘,๐๐๐	ความพึงพอใจ ร้อยละ ๘๐ ของประชาชน ผู้ใช้ถนน	ประชาชนมีถนนที่ได้ มาตรฐานเพิ่มขึ้น	ส่วนโยธา

ก. ยุทธศาสตร์จังหวัดที่ ๒ การส่งเสริมการพัฒนาแหล่งท่องเที่ยวและเพิ่มมูลค่าผลผลิต

ข. ยุทธศาสตร์การพัฒนาขององค์กรปกครองส่วนท้องถิ่นในเขตจังหวัด๑. ด้านพัฒนาโครงสร้างพื้นฐาน สาธารณูปโภค และสาธารณูปการ

๑. ยุทธศาสตร์๑. ด้านพัฒนาโครงสร้างพื้นฐาน สาธารณูปโภคและสาธารณูปการ

๑.๑ แผนงาน เคหะและชุมชน

ที่	โครงการ/กิจกรรม	วัตถุประสงค์	เป้าหมาย (ผลผลิตของโครงการ)	งบประมาณและที่ผ่านมา				ตัวชี้วัด (KPI)	ผลที่คาดว่าจะ ได้รับ	หน่วยงาน รับผิดชอบ หลัก
				๒๕๖๑ (บาท)	๒๕๖๒ (บาท)	๒๕๖๓ (บาท)	๒๕๖๔ (บาท)			
๒๙	โครงการก่อสร้างถนนลาดยางสายฮวงจู้ย – บ้านนายประเสริฐ หมู่ ๒	เพื่อให้ประชาชนมีถนนที่ได้มาตรฐานเพิ่มขึ้น	ก่อสร้างถนนหินคลุก กว้าง ๓.๐๐ เมตร ยาว ๓๒๐ เมตร	-	-	-	๓๐๗,๐๐๐	ความพึงพอใจร้อยละ ๘๐ ของประชาชนผู้ใช้ถนน	ประชาชนมีถนนที่ได้มาตรฐานเพิ่มขึ้น	ส่วนโยธา
๓๐	โครงการซ่อมแซมถนนบริเวณสี่แยกวิทยาลัยการอาชีพ-บ้านขอบลาดหมู่ ๓	เพื่อให้ประชาชนมีถนนที่ได้มาตรฐานเพิ่มขึ้น	ซ่อมแซมถนน กว้าง ๖.๐๐ เมตร ยาว ๔๕๗ เมตร	๕๕๐,๐๐๐	-	-	-	ความพึงพอใจร้อยละ ๘๐ ของประชาชนผู้ใช้ถนน	ประชาชนมีถนนที่ได้มาตรฐานเพิ่มขึ้น	ส่วนโยธา
๓๑	โครงการก่อสร้างถนนคอนกรีต หมู่ ๓ สายบ้านนางมณ-บ้านนายมานะ	เพื่อให้ประชาชนมีถนนที่ได้มาตรฐานเพิ่มขึ้น	ก่อสร้างถนนคอนกรีต กว้าง ๓.๐๐ เมตร ยาว ๑๗๑ เมตร	๓๐๒,๐๐๐	-	-	-	ความพึงพอใจร้อยละ ๘๐ ของประชาชนผู้ใช้ถนน	ประชาชนมีถนนที่ได้มาตรฐานเพิ่มขึ้น	ส่วนโยธา
๓๒	โครงการก่อสร้างถนนคอนกรีต หมู่ ๓ สายบ้านนายโน บัวขาว – บ้านนายหว่าง สัมฤทธิ์	เพื่อให้ประชาชนมีถนนที่ได้มาตรฐานเพิ่มขึ้น	ก่อสร้างถนนคอนกรีต กว้าง ๓.๐๐ เมตร ยาว ๑๗๔ เมตร	๓๐๗,๐๐๐	-	-	-	ความพึงพอใจร้อยละ ๘๐ ของประชาชนผู้ใช้ถนน	ประชาชนมีถนนที่ได้มาตรฐานเพิ่มขึ้น	ส่วนโยธา
๓๓	โครงการขยายเขตไฟฟ้าบ้านนายไกรทอง – คลองชลประทาน หมู่ ๓	เพื่อให้ประชาชนมีไฟฟ้าใช้อย่างทั่วถึง	ขยายเขตไฟฟ้า จำนวน ๑ จุด	๕๐,๐๐๐	-	-	-	ความพึงพอใจร้อยละ ๘๐ ของประชาชนที่ใช้ไฟฟ้า	ประชาชนมีไฟฟ้าใช้อย่างทั่วถึง	ส่วนโยธา

ก. ยุทธศาสตร์จังหวัดที่ ๒ การส่งเสริมการพัฒนาแหล่งท่องเที่ยวและเพิ่มมูลค่าผลผลิต

ข. ยุทธศาสตร์การพัฒนาขององค์กรปกครองส่วนท้องถิ่นในเขตจังหวัด๑. ด้านพัฒนาโครงสร้างพื้นฐาน สาธารณูปโภค และสาธารณูปการ

๑. ยุทธศาสตร์๑. ด้านพัฒนาโครงสร้างพื้นฐาน สาธารณูปโภคและสาธารณูปการ

๑.๑ แผนงาน เคหะและชุมชน

ที่	โครงการ/กิจกรรม	วัตถุประสงค์	เป้าหมาย (ผลผลิตของโครงการ)	งบประมาณและที่ผ่านมา				ตัวชี้วัด (KPI)	ผลที่คาดว่าจะ ได้รับ	หน่วยงาน รับผิดชอบ หลัก
				๒๕๖๑ (บาท)	๒๕๖๒ (บาท)	๒๕๖๓ (บาท)	๒๕๖๔ (บาท)			
๓๔	โครงการก่อสร้างถนนคอนกรีตสายบ้านนายทวี ประกอบแก้ว หมู่ ๓	เพื่อให้ประชาชนมีถนนที่ได้มาตรฐานเพิ่มขึ้น	ก่อสร้างถนนคอนกรีต กว้าง ๓.๐๐ เมตร ยาว ๕๐๐ เมตร	-	๘๗๐,๐๐๐	-	-	ความพึงพอใจร้อยละ ๘๐ ของประชาชนผู้ใช้ถนน	ประชาชนมีถนนที่ได้มาตรฐานเพิ่มขึ้น	ส่วนโยธา
๓๕	โครงการซ่อมแซมคลองส่งน้ำจากบ้านนายหลาย ขอนจันทร์-บ้านผญ.บุญเลิศ พุ่มบัว ทุ่งหมู่ พร้อมซ่อมท่อข้ามทางบ้าน	เพื่อให้ประชาชนมีน้ำใช้ในการทำการเกษตรเพียงพอ	ซ่อมแซมคลองส่งน้ำทั้งหมู่บ้าน	-	๒๕๐,๐๐๐	-	-	ความพึงพอใจร้อยละ ๘๐ ของผู้ใช้น้ำ	ประชาชนมีน้ำใช้ในการทำการเกษตรเพียงพอ	ส่วนโยธา
๓๖	โครงการก่อสร้างถนนคอนกรีต หมู่ ๓ สายบ้านนายยอง สุวรรณศรี - บ้านนางลอง หนูดี้	เพื่อให้ประชาชนมีถนนที่ได้มาตรฐานเพิ่มขึ้น	ก่อสร้างถนนคอนกรีต กว้าง ๓.๐๐ เมตร ยาว ๒๐๐ เมตร	-	๓๕๔,๐๐๐	-	-	ความพึงพอใจร้อยละ ๘๐ ของประชาชนผู้ใช้ถนน	ประชาชนมีถนนที่ได้มาตรฐานเพิ่มขึ้น	ส่วนโยธา
๓๗	โครงการก่อสร้างถนนหินคลุกบดอัดถนนบ้านนายเซน เปลี้นพุ่ม	เพื่อให้ประชาชนมีถนนที่ได้มาตรฐานเพิ่มขึ้น	ก่อสร้างถนนหินคลุก กว้าง ๓.๐๐ เมตร ยาว ๑๖๕ เมตร	-	-	๑๕๐,๐๐๐	-	ความพึงพอใจร้อยละ ๘๐ ของประชาชนผู้ใช้ถนน	ประชาชนมีถนนที่ได้มาตรฐานเพิ่มขึ้น	ส่วนโยธา



ก. ยุทธศาสตร์จังหวัดที่ ๒ การส่งเสริมการพัฒนาแหล่งท่องเที่ยวและเพิ่มมูลค่าผลผลิต

ข. ยุทธศาสตร์การพัฒนาขององค์กรปกครองส่วนท้องถิ่นในเขตจังหวัด๑. ด้านพัฒนาโครงสร้างพื้นฐาน สาธารณูปโภค และสาธารณูปการ

๑. ยุทธศาสตร์๑. ด้านพัฒนาโครงสร้างพื้นฐาน สาธารณูปโภคและสาธารณูปการ

๑.๑ แผนงาน เคหะและชุมชน

ที่	โครงการ/กิจกรรม	วัตถุประสงค์	เป้าหมาย (ผลผลิตของโครงการ)	งบประมาณและที่ผ่านมา				ตัวชี้วัด (KPI)	ผลที่คาดว่าจะ ได้รับ	หน่วยงาน รับผิดชอบ หลัก
				๒๕๖๑ (บาท)	๒๕๖๒ (บาท)	๒๕๖๓ (บาท)	๒๕๖๔ (บาท)			
๓๘	ก่อสร้างถนนลาดยาง แอสฟัลต์ติกคอนกรีต สายสวนธรรมวิถี-หมู่ ๒	เพื่อให้ประชาชน มีถนนที่ได้ มาตรฐานเพิ่มขึ้น	ก่อสร้างถนนหินคลุก กว้าง ๓.๐๐ เมตร ยาว ๓๕๐ เมตร	-	-	๖๓๐,๐๐๐	-	ความพึงพอใจ ร้อยละ ๘๐ ของ ประชาชนผู้ใช้ ถนน	ประชาชนมีถนน ที่ได้มาตรฐาน เพิ่มขึ้น	ส่วนโยธา
๓๙	โครงการวางท่อน้ำทิ้ง ข้างบ้านนายอนันต์ กลิ่น ศรี - คลองข้างบ้านนาง อ้อย น้อยอุดม	เพื่อป้องกันน้ำ ท่วมบ้านเรือน ของราษฎร	วางท่อน้ำทิ้ง ระยะทาง ๕๐ เมตร	-	-	๕๐,๐๐๐	-	ความพึงพอใจ ร้อยละ ๘๐ ของ ประชาชน	ประชาชนมีน้ำ ใช้ในการทำ การเกษตร เพียงพอ	ส่วนโยธา
๔๐	โครงการขยายเขตไฟฟ้า บ้านนางแหว - บ้านนาง อ้อย	เพื่อให้ประชาชน มีไฟฟ้าใช้อย่าง ทั่วถึง	ขยายเขตไฟฟ้า จำนวน ๑ จุด	-	-	๕๐,๐๐๐	-	ความพึงพอใจ ร้อยละ ๘๐ ของ ประชาชนที่ใช้ ไฟฟ้า	ประชาชนมี ไฟฟ้าใช้อย่าง ทั่วถึง	ส่วนโยธา
๔๑	โครงการก่อสร้างถนน คอนกรีตสายบ้านนาย หลาบ ขอนจันทร์ - นางจ้านง แซ่ตัน หมู่ ๓	เพื่อให้ประชาชน มีถนนที่ได้ มาตรฐานเพิ่มขึ้น	ก่อสร้างถนนหินคลุก กว้าง ๔.๐๐ เมตร ยาว ๓๗๖ เมตร	-	-	-	๘๘๐,๐๐๐	ความพึงพอใจ ร้อยละ ๘๐ ของ ประชาชนผู้ใช้ ถนน	ประชาชนมีถนน ที่ได้มาตรฐาน เพิ่มขึ้น	ส่วนโยธา
๔๒	โครงการวางท่อน้ำทิ้ง น้ำทิ้งสายบ้านนางพวัน สมสิทธิ์ - ไร่นางเล็ก พวงไพโรจน์	เพื่อป้องกันน้ำ ท่วมบ้านเรือน ของราษฎร	วางท่อน้ำทิ้ง ระยะทาง ๑๐๐ เมตร	-	-	-	๑๕๐,๐๐๐	ความพึงพอใจ ร้อยละ ๘๐ ของประชาชน	ป้องกันน้ำท่วม บ้านเรือนของ ประชาชน	ส่วนโยธา

ก. ยุทธศาสตร์จังหวัดที่ ๒ การส่งเสริมการพัฒนาแหล่งท่องเที่ยวและเพิ่มมูลค่าผลิตภัณฑ์

ข. ยุทธศาสตร์การพัฒนาขององค์กรปกครองส่วนท้องถิ่นในเขตจังหวัด๑. ด้านพัฒนาโครงสร้างพื้นฐาน สาธารณูปโภค และสาธารณูปการ

๑. ยุทธศาสตร์๑. ด้านพัฒนาโครงสร้างพื้นฐาน สาธารณูปโภคและสาธารณูปการ

๑.๑ แผนงาน เคหะและชุมชน

ที่	โครงการ/กิจกรรม	วัตถุประสงค์	เป้าหมาย (ผลผลิตของโครงการ)	งบประมาณและที่ผ่านมา				ตัวชี้วัด (KPI)	ผลที่คาดว่าจะ ได้รับ	หน่วยงาน รับผิดชอบ หลัก
				๒๕๖๑ (บาท)	๒๕๖๒ (บาท)	๒๕๖๓ (บาท)	๒๕๖๔ (บาท)			
๔๓	โครงการวางท่อระบายน้ำที่บ้านเจ้าเปี้ยบ-คลองข้างบ้านนางอาภา หมู่ ๔	เพื่อป้องกันน้ำท่วมบ้านเรือนของราษฎร	วางท่อระบายน้ำทิ้งระยะทาง ๑๕๐ เมตร	-	-	-	๒๐๐,๐๐๐	ความพึงพอใจร้อยละ ๘๐ ของประชาชน	ป้องกันน้ำท่วมบ้านเรือนของประชาชน	ส่วนโยธา
๔๔	โครงการก่อสร้างถนนคอนกรีตสายบ้านนายวิรัตน์ ชังเต็บ	เพื่อให้ประชาชนมีถนนที่ได้มาตรฐานเพิ่มขึ้น	ก่อสร้างถนนหินคลุกกว้าง ๓.๕๐ เมตร ยาว ๒๖๙ เมตร	-	-	-	๕๕๐,๐๐๐	ความพึงพอใจร้อยละ ๘๐ ของประชาชนผู้ใช้ถนน	ประชาชนมีถนนที่ได้มาตรฐานเพิ่มขึ้น	ส่วนโยธา
๔๕	โครงการติดตั้งกล่องวงจรปิดภายในหมู่ที่ ๔	เพื่อทราบข้อมูลและทันต่อเหตุการณ์	ติดตั้งกล่องวงจรปิดภายในหมู่ ๔ จำนวน ๕ จุด	๕๐,๐๐๐	-	-	-	ความพึงพอใจร้อยละ ๘๐ ของประชาชน	ทราบข้อมูลและทันต่อเหตุการณ์	ส่วนโยธา
๔๖	โครงการก่อสร้างถนนคอนกรีต หมู่ ๔ ซอยบ้านนายเต็ม	เพื่อให้ประชาชนมีถนนที่ได้มาตรฐานเพิ่มขึ้น	ก่อสร้างถนนคอนกรีตกว้าง ๓.๐๐ เมตร ยาว ๑๔๐ เมตร	๒๔๗,๐๐๐	-	-	-	ความพึงพอใจร้อยละ ๘๐ ของประชาชนผู้ใช้ถนน	ประชาชนมีถนนที่ได้มาตรฐานเพิ่มขึ้น	ส่วนโยธา

ก. ยุทธศาสตร์จังหวัดที่ ๒ การส่งเสริมการพัฒนาแหล่งท่องเที่ยวและเพิ่มมูลค่าผลผลิต

ข. ยุทธศาสตร์การพัฒนาขององค์กรปกครองส่วนท้องถิ่นในเขตจังหวัด๑. ด้านพัฒนาโครงสร้างพื้นฐาน สาธารณูปโภค และสาธารณูปการ

๑. ยุทธศาสตร์๑. ด้านพัฒนาโครงสร้างพื้นฐาน สาธารณูปโภคและสาธารณูปการ

๑.๑ แผนงาน เคหะและชุมชน

ที่	โครงการ/กิจกรรม	วัตถุประสงค์	เป้าหมาย (ผลผลิตของโครงการ)	งบประมาณและที่ผ่านมา				ตัวชี้วัด (KPI)	ผลที่คาดว่าจะ ได้รับ	หน่วยงาน รับผิดชอบ หลัก
				๒๕๖๑ (บาท)	๒๕๖๒ (บาท)	๒๕๖๓ (บาท)	๒๕๖๔ (บาท)			
๔๗	ปรับปรุงภูมิทัศน์แพปลาหน้าวัดลาดบัวขาว หมู่ ๔	เพื่อให้ประชาชนมีสถานที่ในการพักผ่อน และทำกิจกรรมต่าง ๆ	ปรับปรุงแพปลาหน้าวัดลาดบัวขาว	๕๐,๐๐๐	-	-	-	ความพึงพอใจร้อยละ ๘๐ ของประชาชน	ประชาชนมีสถานที่พักผ่อนหย่อนใจ	ส่วนโยธา
๔๘	โครงการเปลี่ยนท่อระบายน้ำ และเสริมปากคลองส่งน้ำ หมู่ ๔ ซอย ๔ - ๕	เพื่อป้องกันน้ำท่วมบ้านเรือนของราษฎร	เปลี่ยนท่อระบายน้ำ Ø กว้าง ๐.๖๐ เมตร ยาว ๔๒ เมตร	-	๕๐,๐๐๐	-	-	ความพึงพอใจร้อยละ ๘๐ ของประชาชน	ป้องกันน้ำท่วมบ้านเรือนของประชาชน	ส่วนโยธา
๔๙	โครงการปรับปรุงซ่อมแซมถนนลาดยาง หมู่ ๔ ซอย ๑,๓,๔	เพื่อให้ประชาชนมีถนนที่ได้มาตรฐานเพิ่มขึ้น	ก่อสร้างถนนคอนกรีต กว้าง ๓.๐๐ เมตร ยาว ๔๐๐ เมตร	-	๗๒๐,๐๐๐	-	-	ความพึงพอใจร้อยละ ๘๐ ของประชาชนผู้ใช้ถนน	ประชาชนมีถนนที่ได้มาตรฐานเพิ่มขึ้น	ส่วนโยธา
๕๐	โครงการขยายระบบประปาหมู่บ้าน (วางท่อ PVC) หมู่ ๔ ซอย ๑,๓,๕	เพื่อให้ประชาชนมีน้ำใช้ในการอุปโภค-บริโภค เพียงพอ	วางท่อ PVC ซอย ๑,๓,๕ ระยะทาง ๓๕๐ เมตร	-	๔๒๐,๐๐๐	-	-	ความพึงพอใจร้อยละ ๘๐ ของประชาชนผู้ใช้น้ำ	ประชาชนมีใช้ในการอุปโภค-บริโภค เพียงพอ	ส่วนโยธา
๕๑	โครงการขยายเขตไฟฟ้า หมู่ ๔	เพื่อให้ประชาชนมีไฟฟ้าใช้อย่างทั่วถึง	ขยายเขตไฟฟ้าหมู่ ๔	-	๑๕๐,๐๐๐	-	-	ความพึงพอใจร้อยละ ๘๐ ของประชาชน	ประชาชนมีไฟฟ้าใช้อย่างทั่วถึง	ส่วนโยธา

ก. ยุทธศาสตร์จังหวัดที่๒ การส่งเสริมการพัฒนาแหล่งท่องเที่ยวและเพิ่มมูลค่าผลผลิต

ข. ยุทธศาสตร์การพัฒนาขององค์กรปกครองส่วนท้องถิ่นในเขตจังหวัด๑. ด้านพัฒนาโครงสร้างพื้นฐาน สาธารณูปโภค และสาธารณูปการ

๑. ยุทธศาสตร์๑. ด้านพัฒนาโครงสร้างพื้นฐาน สาธารณูปโภคและสาธารณูปการ

๑.๑ แผนงาน เคหะและชุมชน

ที่	โครงการ/กิจกรรม	วัตถุประสงค์	เป้าหมาย (ผลผลิตของโครงการ)	งบประมาณและที่ผ่านมา				ตัวชี้วัด (KPI)	ผลที่คาดว่าจะ ได้รับ	หน่วยงาน รับผิดชอบ หลัก
				๒๕๖๑ (บาท)	๒๕๖๒ (บาท)	๒๕๖๓ (บาท)	๒๕๖๔ (บาท)			
๕๒	โครงการวางท่อน้ำทิ้ง คลองชลประทาน – ตลาดนัด	เพื่อป้องกันน้ำ ท่วมบ้านเรือน ของราษฎร	วางท่อน้ำยาว ๔๐ เมตร บ่อพัก ๔ ลูก	-	-	๕๐,๐๐๐	-	ความพึงพอใจ ร้อยละ ๘๐ ของประชาชน	ป้องกันน้ำท่วม บ้านเรือนของ ประชาชน	ส่วนโยธา
๕๓	โครงการก่อสร้างศาลา ประจำหมู่บ้าน	เพื่อให้ประชาชน มีสถานที่ในการ ทำกิจกรรม	ก่อสร้างศาลาประจำ หมู่บ้าน กว้าง ๑๐.๐๐ เมตรยาว ๒๕เมตร	-	-	๒๕๐,๐๐๐	-	ความพึงพอใจ ร้อยละ ๘๐ ของ ประชาชน	ประชาชนมี สถานที่ในการ ทำกิจกรรม	ส่วนโยธา
๕๔	โครงการวางท่อน้ำ น้ำ ซอย ๑๑ หลัง โรงเรียนวัดลาดบัวขาว	เพื่อป้องกันน้ำ ท่วมบ้านเรือน ของราษฎร	วางท่อน้ำ ระยะทางยาว ๙๗ เมตร	-	-	๑๐๐,๐๐๐	-	ความพึงพอใจ ร้อยละ ๘๐ ของประชาชน	ป้องกันน้ำท่วม บ้านเรือนของ ประชาชน	ส่วนโยธา
๕๕	โครงการก่อสร้างพร้อม ขยายถนนลาดยาง หมู่ ๔ ซอย ๑	เพื่อให้ประชาชน มีถนนที่ได้ มาตรฐานเพิ่มขึ้น	ก่อสร้างถนนลาดยาง กว้าง ๓.๐๐ เมตร ยาว ๑๖๕ เมตร	-	-	-	๒๙๗,๐๐๐	ความพึงพอใจ ร้อยละ ๘๐ ของ ประชาชนผู้ใช้ ถนน	ประชาชนมีถนน ที่ได้มาตรฐาน เพิ่มขึ้น	ส่วนโยธา
๕๖	โครงการก่อสร้าง ถนนลาดยางแบบพารา เซอริซีลทับหน้าถนน บริเวณริมแม่น้ำ หมู่ ๕ บริเวณปากซอยเข้าบ้าน นางสมบัติ – สะพาน ข้ามคลองชลประทาน (ซอยโรงสีเก่า) ซอย ๑	เพื่อให้ประชาชน มีถนนที่ได้ มาตรฐานเพิ่มขึ้น	ก่อสร้างถนนลาดยาง แบบพาราเซอริซีล ทับหน้าถนนบริเวณริม แม่น้ำ หมู่ ๕ กว้าง ๔.๐๐ เมตร ยาว ๖๘๓ เมตร	๔๓๘,๐๐๐	-	-	-	ความพึงพอใจ ร้อยละ ๘๐ ของ ประชาชนผู้ใช้ ถนน	ประชาชนมีถนน ที่ได้มาตรฐาน เพิ่มขึ้น	ส่วนโยธา

ก. ยุทธศาสตร์จังหวัดที่ ๒ การส่งเสริมการพัฒนาแหล่งท่องเที่ยวและเพิ่มมูลค่าผลผลิต

ข. ยุทธศาสตร์การพัฒนาขององค์กรปกครองส่วนท้องถิ่นในเขตจังหวัด๑. ด้านพัฒนาโครงสร้างพื้นฐาน สาธารณูปโภค และสาธารณูปการ

๑. ยุทธศาสตร์๑. ด้านพัฒนาโครงสร้างพื้นฐาน สาธารณูปโภคและสาธารณูปการ

๑.๑ แผนงาน เคหะและชุมชน

ที่	โครงการ/กิจกรรม	วัตถุประสงค์	เป้าหมาย (ผลผลิตของโครงการ)	งบประมาณและที่ผ่านมา				ตัวชี้วัด (KPI)	ผลที่คาดว่าจะ ได้รับ	หน่วยงาน รับผิดชอบ หลัก
				๒๕๖๑ (บาท)	๒๕๖๒ (บาท)	๒๕๖๓ (บาท)	๒๕๖๔ (บาท)			
๕๗	โครงการซ่อมแซมถนน ริมแม่น้ำ หมู่ ๕ จำนวน ๓ จุด ๑.หน้าบ้านนางอารีย์ ๒.หน้าบ้านนางวิไล ๓.หน้าบ้านผช. อ่อนหวาน	เพื่อให้ประชาชน มีถนนที่ได้ มาตรฐานเพิ่มขึ้น	ซ่อมแซมถนนริมแม่น้ำ หมู่ ๕ จำนวน ๓ จุด	๑๐๐,๐๐๐	-	-	-	ความพึงพอใจ ร้อยละ ๘๐ ของ ประชาชนผู้ใช้ ถนน	ประชาชนมีถนน ที่ได้มาตรฐาน เพิ่มขึ้น	ส่วนโยธา
๕๘	โครงการก่อสร้างถนน คอนกรีต หมู่ ๕ สาย บ้านนายชูศักดิ์ เทียน เครือ	เพื่อให้ประชาชน มีถนนที่ได้ มาตรฐานเพิ่มขึ้น	ก่อสร้างถนนคอนกรีต กว้าง ๓.๐๐ เมตร ยาว ๒๕๐ เมตร	-	๔๔๒,๐๐๐	-	-	ความพึงพอใจ ร้อยละ ๘๐ ของ ประชาชนผู้ใช้ ถนน	ประชาชนมีถนน ที่ได้มาตรฐาน เพิ่มขึ้น	ส่วนโยธา
๕๙	โครงการติดตั้งไฟฟ้า สาธารณะถนนซอยบ้าน สัมพันธ์ นาลัย หมู่ ๕	เพื่อให้ประชาชน เดินทางสะดวก ยามวิกาล	ติดตั้งไฟฟ้าสาธารณะ จำนวน ๑ จุด	-	๕๐,๐๐๐	-	-	ความพึงพอใจ ร้อยละ ๘๐ ของประชาชน	ประชาชนมี ความปลอดภัย ในการเดินทาง	ส่วนโยธา
๖๐	โครงการติดตั้งเสาไฟฟ้า โซล่าเซลล์ จำนวน ๕ จุด ๑.บ้านสัมพันธ์ นาลัย ๒.บ้านผช.อ่อนหวาน ๓.สหกรณ์ออมทรัพย์ ๔.ซอย ๑ ๕.บ้านแห่งค้ำน้ำ	เพื่อให้ประชาชน เดินทางสะดวก ยามวิกาล	ติดตั้งไฟฟ้าสาธารณะ จำนวน ๕ จุด	-	-	๑๐๐,๐๐๐.-	-	ความพึงพอใจ ร้อยละ ๘๐ ของ ประชาชน	ประชาชนมี ความปลอดภัย ในการเดินทาง	ส่วนโยธา

ก. ยุทธศาสตร์จังหวัดที่๒ การส่งเสริมการพัฒนาแหล่งท่องเที่ยวและเพิ่มมูลค่าผลผลิต

ข. ยุทธศาสตร์การพัฒนาขององค์กรปกครองส่วนท้องถิ่นในเขตจังหวัด๑. ด้านพัฒนาโครงสร้างพื้นฐาน สาธารณูปโภค และสาธารณูปการ

๑. ยุทธศาสตร์๑. ด้านพัฒนาโครงสร้างพื้นฐาน สาธารณูปโภคและสาธารณูปการ

๑.๑ แผนงาน เคหะและชุมชน

ที่	โครงการ/กิจกรรม	วัตถุประสงค์	เป้าหมาย (ผลผลิตของโครงการ)	งบประมาณและที่ผ่านมา				ตัวชี้วัด (KPI)	ผลที่คาดว่าจะ ได้รับ	หน่วยงาน รับผิดชอบ หลัก
				๒๕๖๑ (บาท)	๒๕๖๒ (บาท)	๒๕๖๓ (บาท)	๒๕๖๔ (บาท)			
๖๑	โครงการต่อเติมระเบียบ สหกรณ์ออมทรัพย์ หมู่ ๕	เพื่อให้มีสหกรณ์ ออมทรัพย์ที่ มาตรฐาน	ต่อเติมระเบียบสหกรณ์ ออมทรัพย์	-	-	-	๑๐๐,๐๐๐	ความพึงพอใจ ร้อยละ ๘๐ ของ สมาชิกสหกรณ์	สหกรณ์ออม ทรัพย์ หมู่ ๕ ได้ มาตรฐาน	ส่วนโยธา
๖๒	โครงการก่อสร้างศาลา เอนกประสงค์บ้านห้วย หมู่ ๖	เพื่อให้ประชาชน มีสถานที่ในการ ทำกิจกรรม เพิ่มขึ้น	ก่อสร้างศาลา เอนกประสงค์ กว้าง ๑๐.๐๐ เมตร ยาว ๒๕ เมตร	๒๕๐,๐๐๐	-	-	-	ความพึงพอใจ ร้อยละ ๘๐ ของ ประชาชน	ประชาชนมี สถานที่ในการ ทำกิจกรรม เพิ่มขึ้น	ส่วนโยธา
๖๓	โครงการก่อสร้างแท้งค์ น้ำพร้อมติดตั้ง Submersible หมู่ ๖ บ้านดอนมะเกลือ	เพื่อให้ประชาชน มีน้ำใช้ในการ อุปโภค-บริโภค เพียงพอ	ก่อสร้างแท้งค์น้ำพร้อม ติดตั้ง Submersible จำนวน ๑ จุด	๓๐๕,๐๐๐	-	-	-	ความพึงพอใจ ร้อยละ ๘๐ ของ ประชาชน	ประชาชนมีน้ำ ใช้ในการ อุปโภค-บริโภค เพียงพอ	ส่วนโยธา
๖๔	โครงการก่อสร้างถนน คอนกรีต หมู่ ๖ ซอย ๕ บ้านทุ่งกระถิน พร้อม วางท่อระบายน้ำ	เพื่อให้ประชาชน มีถนนที่ได้ มาตรฐานเพิ่มขึ้น	ก่อสร้างถนนคอนกรีต กว้าง ๓.๐๐ เมตร ยาว ๒๐๐ เมตร	๔๒๐,๐๐๐	-	-	-	ความพึงพอใจ ร้อยละ ๘๐ ของ ประชาชนผู้ใช้ ถนน	ประชาชนมีถนน ที่ได้มาตรฐาน เพิ่มขึ้น	ส่วนโยธา
๖๕	โครงการวางท่อเมน ประปาหมู่ ๖ บ้าน ท่าศาลเจ้า	เพื่อให้ประชาชน มีน้ำในเพียงพอ	วางท่อเมนประปา ระยะทางยาว ๑,๕๐๐ เมตร	๓๐๐,๐๐๐	-	-	-	ความพึงพอใจ ร้อยละ ๘๐ ของ ประชาชน	ประชาชนมีน้ำ ใช้ในการ อุปโภค-บริโภค เพียงพอ	ส่วนโยธา

ก. ยุทธศาสตร์จังหวัดที่๒ การส่งเสริมการพัฒนาแหล่งท่องเที่ยวและเพิ่มมูลค่าผลผลิต

ข. ยุทธศาสตร์การพัฒนาขององค์กรปกครองส่วนท้องถิ่นในเขตจังหวัด๑. ด้านพัฒนาโครงสร้างพื้นฐาน สาธารณูปโภค และสาธารณูปการ

๑. ยุทธศาสตร์๑. ด้านพัฒนาโครงสร้างพื้นฐาน สาธารณูปโภคและสาธารณูปการ

๑.๑ แผนงาน เคหะและชุมชน

ที่	โครงการ/กิจกรรม	วัตถุประสงค์	เป้าหมาย (ผลผลิตของโครงการ)	งบประมาณและที่ผ่านมา				ตัวชี้วัด (KPI)	ผลที่คาดว่าจะ ได้รับ	หน่วยงาน รับผิดชอบ หลัก
				๒๕๖๑ (บาท)	๒๕๖๒ (บาท)	๒๕๖๓ (บาท)	๒๕๖๔ (บาท)			
๖๖	โครงการก่อสร้างถนนลาดยาง หมู่ ๖ ซอย ๓ ถนนบ้านนายกำน-คลองชลประทาน	เพื่อให้ประชาชนมีถนนที่ได้มาตรฐานเพิ่มขึ้น	ก่อสร้างถนนลาดยางกว้าง ๓.๐๐ เมตร ยาว ๑๖๐ เมตร	๑๒๐,๐๐๐	-	-	-	ความพึงพอใจร้อยละ ๘๐ ของประชาชนผู้ใช้ถนน	ประชาชนมีถนนที่ได้มาตรฐานเพิ่มขึ้น	ส่วนโยธา
๖๗	โครงการก่อสร้างถนนหินคลุก หมู่ ๖	เพื่อให้ประชาชนมีถนนที่ได้มาตรฐานเพิ่มขึ้น	ก่อสร้างถนนหินคลุก หมู่ ๖	๕๐,๐๐๐	-	-	-	ความพึงพอใจร้อยละ ๘๐ ของประชาชนผู้ใช้ถนน	ประชาชนมีถนนที่ได้มาตรฐานเพิ่มขึ้น	ส่วนโยธา
๖๘	โครงการก่อสร้างถนนคอนกรีตสายบ้านนางนงค์- บ้านนางศิริพร หมู่ ๖	เพื่อให้ประชาชนมีถนนที่ได้มาตรฐานเพิ่มขึ้น	ก่อสร้างถนนคอนกรีตกว้าง ๓.๕๐ เมตร ยาว ๑,๑๔๐ เมตร	-	๒๙๐,๐๐๐	-	-	ความพึงพอใจร้อยละ ๘๐ ของประชาชนผู้ใช้ถนน	ประชาชนมีถนนที่ได้มาตรฐานเพิ่มขึ้น	ส่วนโยธา
๖๙	โครงการขยายเขตไฟฟ้าบ้านท่าศาลเจ้า	เพื่อให้ประชาชนมีไฟฟ้าใช้ทั่วถึง	ขยายเขตไฟฟ้าบ้านท่าศาลเจ้า ๑ จุด	-	๕๐,๐๐๐	-	-	ความพึงพอใจร้อยละ ๘๐ ของประชาชน	ประชาชนมีความปลอดภัยในการเดินทาง	ส่วนโยธา
๗๐	โครงการซ่อมแซมถนนบ้านท่าศาลเจ้าซอยใหม่	เพื่อให้ประชาชนมีถนนที่ได้มาตรฐานเพิ่มขึ้น	ซ่อมแซมถนนบ้านท่าศาลเจ้าซอยใหม่ กว้าง เมตร ยาว เมตร	-	๒๘๒,๐๐๐	-	-	ความพึงพอใจร้อยละ ๘๐ ของประชาชนผู้ใช้ถนน	ประชาชนมีถนนที่ได้มาตรฐานเพิ่มขึ้น	ส่วนโยธา

ก. ยุทธศาสตร์จังหวัดที่๒ การส่งเสริมการพัฒนาแหล่งท่องเที่ยวและเพิ่มมูลค่าผลผลิต

ข. ยุทธศาสตร์การพัฒนาขององค์กรปกครองส่วนท้องถิ่นในเขตจังหวัด๑. ด้านพัฒนาโครงสร้างพื้นฐาน สาธารณูปโภค และสาธารณูปการ

๑. ยุทธศาสตร์๑. ด้านพัฒนาโครงสร้างพื้นฐาน สาธารณูปโภคและสาธารณูปการ

๑.๑ แผนงาน เคหะและชุมชน

ที่	โครงการ/กิจกรรม	วัตถุประสงค์	เป้าหมาย (ผลผลิตของโครงการ)	งบประมาณและที่ผ่านมา				ตัวชี้วัด (KPI)	ผลที่คาดว่าจะ ได้รับ	หน่วยงาน รับผิดชอบ หลัก
				๒๕๖๑ (บาท)	๒๕๖๒ (บาท)	๒๕๖๓ (บาท)	๒๕๖๔ (บาท)			
๗๑	โครงการขยายเขตไฟฟ้า บ้านห้วย หมู่ ๖	เพื่อให้ประชาชน มีไฟฟ้าใช้ทั่วถึง	ขยายเขตไฟฟ้าบ้านท่า ศาลเจ้า ๑ จุด	-	-	๕๐,๐๐๐	-	ความพึงพอใจ ร้อยละ ๘๐ ของประชาชน	ประชาชนมี ความปลอดภัย ในการเดินทาง	ส่วนโยธา
๗๒	โครงการก่อสร้างประตู เปิด-ปิดน้ำคลองสาย บ้านทุ่งกระถิ่น	เพื่อให้ประชาชน มีน้ำใช้ทำ การเกษตร เพียงพอ	ก่อสร้างประตูเปิด-ปิด น้ำ จำนวน ๑ จุด	-	-	๑๗๕,๐๐๐	-	ความพึงพอใจ ร้อยละ ๘๐ ของประชาชน	ประชาชนมีน้ำ ใช้ทำการเกษตร เพียงพอ	ส่วนโยธา
๗๓	โครงการก่อสร้าง ถนนลาดยาง หมู่ ๖ ซอย ๒	เพื่อให้ประชาชน มีถนนที่ได้ มาตรฐานเพิ่มขึ้น	ก่อสร้างถนนลาดยาง กว้าง ๓.๐๐ เมตร ยาว ๕๕๐ เมตร	-	-	-	๖๖๐,๐๐๐	ความพึงพอใจ ร้อยละ ๘๐ ของ ประชาชนผู้ใช้ ถนน	ประชาชนมีถนน ที่ได้มาตรฐาน เพิ่มขึ้น	ส่วนโยธา
๗๔	โครงการก่อสร้างถังน้ำ ทรงกลมแป้น พร้อม ติดตั้ง Submersible หมู่ ๗	เพื่อให้ประชาชน มีน้ำใช้ในการ อุปโภค-บริโภค เพียงพอ	ก่อสร้างถังน้ำทรง กลมแป้น จำนวน ๑ จุด	๓๐๐,๐๐๐	-	-	-	ความพึงพอใจ ร้อยละ ๘๐ ของ ประชาชนผู้ใช้ น้ำ	เพื่อให้ ประชาชน มีน้ำใช้ในการ อุปโภค-บริโภค เพียงพอ	ส่วนโยธา
๗๕	โครงการวางท่อข้าม คลองยี่ม	เพื่อป้องกันน้ำ ท่วมบ้านเรือน	วางท่อขนาด $\varnothing$ ๑.๐๐ เมตร	๕๐,๐๐๐	-	-	-	ความพึงพอใจ ร้อยละ ๘๐	ป้องกันน้ำท่วม บ้านเรือน	ส่วนโยธา
๗๖	โครงการก่อสร้างรางน้ำ ตัว U พร้อมฝาปิด หมู่ ๗ ซอย ๒	เพื่อป้องกันน้ำ ท่วมบ้านเรือน ประชาชน	กว้าง ๐.๓๐ เมตร ยาว ๑๐๐ เมตร	๑๘๐,๐๐๐	-	-	-	ความพึงพอใจ ร้อยละ ๘๐ ของ ประชาชน	ป้องกันน้ำท่วม บ้านเรือน ประชาชน	ส่วนโยธา



ก. ยุทธศาสตร์จังหวัดที่ ๒ การส่งเสริมการพัฒนาแหล่งท่องเที่ยวและเพิ่มมูลค่าผลผลิต

ข. ยุทธศาสตร์การพัฒนาขององค์กรปกครองส่วนท้องถิ่นในเขตจังหวัด๑. ด้านพัฒนาโครงสร้างพื้นฐาน สาธารณูปโภค และสาธารณูปการ

๑. ยุทธศาสตร์๑. ด้านพัฒนาโครงสร้างพื้นฐาน สาธารณูปโภคและสาธารณูปการ

๑.๑ แผนงาน เคหะและชุมชน

ที่	โครงการ/กิจกรรม	วัตถุประสงค์	เป้าหมาย (ผลผลิตของโครงการ)	งบประมาณและที่ผ่านมา				ตัวชี้วัด (KPI)	ผลที่คาดว่าจะ ได้รับ	หน่วยงาน รับผิดชอบ หลัก
				๒๕๖๑ (บาท)	๒๕๖๒ (บาท)	๒๕๖๓ (บาท)	๒๕๖๔ (บาท)			
๗๗	โครงการก่อสร้างรางน้ำ ตัว U พร้อมฝาปิด หมู่ ๗ หลังบ้านนายสมหมาย ประเสริฐประสาท	เพื่อป้องกันน้ำ ท่วมบ้านเรือน ประชาชน	กว้าง ๐.๕๐ เมตร ยาว ๕๖ เมตร	๒๐๐,๐๐๐	-	-	-	ความพึงพอใจ ร้อยละ ๘๐ ของ ประชาชน	ป้องกันน้ำท่วม บ้านเรือน ประชาชน	ส่วนโยธา
๗๘	โครงการซ่อมแซมถนน (Overlay) หมู่ ๗ ซอย ๓ ตลอดเส้น	เพื่อให้ประชาชน มีถนนที่ได้ มาตรฐานเพิ่มขึ้น	ซ่อมแซมถนน กว้าง ๓.๐๐ เมตร ยาว ๓๘๐ เมตร	-	๖๘๔,๐๐๐	-	-	ความพึงพอใจ ร้อยละ ๘๐ ของ ประชาชนผู้ใช้ ถนน	ประชาชนมีถนน ที่ได้มาตรฐาน เพิ่มขึ้น	ส่วนโยธา
๗๙	โครงการวางท่อระบาย น้ำทิ้งคลองชลประทาน- คลองทุ่งน้ำตก	เพื่อป้องกันน้ำ ท่วมบ้านเรือน ราษฎร	วางท่อขนาด $\varnothing$ ๑.๐๐ เมตร	-	๕๐,๐๐๐	-	-	ความพึงพอใจ ร้อยละ ๘๐	ป้องกันน้ำท่วม บ้านเรือน	ส่วนโยธา
๘๐	โครงการก่อสร้างประตูกัก เก็บน้ำ	เพื่อให้ประชาชน มีน้ำใช้ทำเกษตร เพียงพอ	ก่อสร้างประตูเปิด-ปิด น้ำ จำนวน ๑ จุด	-	-	๕๐,๐๐๐	-	ความพึงพอใจ ร้อยละ ๘๐ ของประชาชน	ประชาชนมีน้ำ ใช้ทำการเกษตร เพียงพอ	ส่วนโยธา
๘๑	โครงการซ่อมแซมฝายน้ำ ล้นหน้าสวนมะพร้าว	เพื่อให้ประชาชน มีน้ำใช้ทำเกษตร เพียงพอ	ก่อสร้างประตูเปิด-ปิด น้ำ จำนวน ๑ จุด	-	-	๕๐,๐๐๐	-	ความพึงพอใจ ร้อยละ ๘๐ ของประชาชน	ประชาชนมีน้ำ ใช้ทำการเกษตร เพียงพอ	ส่วนโยธา
๘๒	วางท่อระบายน้ำหลัง บ้านตาเพียง	เพื่อป้องกันน้ำ ท่วมบ้านเรือน ประชาชน	วางท่อขนาด $\varnothing$ ๑.๐๐ เมตร	-	-	๕๐,๐๐๐	-	ความพึงพอใจ ร้อยละ ๘๐	ป้องกันน้ำท่วม บ้านเรือน ประชาชน	ส่วนโยธา

ก. ยุทธศาสตร์จังหวัดที่ ๒ การส่งเสริมการพัฒนาแหล่งท่องเที่ยวและเพิ่มมูลค่าผลผลิต

ข. ยุทธศาสตร์การพัฒนาขององค์กรปกครองส่วนท้องถิ่นในเขตจังหวัด ๑. ด้านพัฒนาโครงสร้างพื้นฐาน สาธารณูปโภค และสาธารณูปการ

๑. ยุทธศาสตร์ ๑. ด้านพัฒนาโครงสร้างพื้นฐาน สาธารณูปโภคและสาธารณูปการ

๑.๑ แผนงาน เคหะและชุมชน

ที่	โครงการ/กิจกรรม	วัตถุประสงค์	เป้าหมาย (ผลผลิตของโครงการ)	งบประมาณและที่ผ่านมา				ตัวชี้วัด (KPI)	ผลที่คาดว่าจะ ได้รับ	หน่วยงาน รับผิดชอบ หลัก
				๒๕๖๑ (บาท)	๒๕๖๒ (บาท)	๒๕๖๓ (บาท)	๒๕๖๔ (บาท)			
๘๓	โครงการดาดคลองปูน สายต้นโพธิ์ หมู่ ๗	เพื่อให้มีน้ำใช้ทำ การเกษตร เพียงพอ	ดาดคลองปูนยาว ๘๕ เมตร	-	-	-	๑๔๕,๐๐๐	ความพึงพอใจ ร้อยละ ๘๐ ของ ประชาชน	ประชาชนมีน้ำ ใช้ทำการเกษตร เพียงพอ	ส่วนโยธา
๘๔	โครงการก่อสร้างรางน้ำ ตัว U พร้อมฝาปิด หมู่ ๗ ซอย ๕	เพื่อป้องกันน้ำ ท่วมบ้านเรือน ประชาชน	กว้าง ๐.๕๐ เมตร ยาว ๑๐๐ เมตร	-	-	-	๒๕๕,๐๐๐	ความพึงพอใจ ร้อยละ ๘๐ ของ ประชาชน	ป้องกันน้ำท่วม บ้านเรือน ประชาชน	ส่วนโยธา
๘๕	โครงการปรับปรุง ซ่อมแซมถนนลาดยาง ภายในตำบลลาดบัวขาว หมู่ที่ ๑ - ๗	เพื่อให้ประชาชน มีถนนที่ได้ มาตรฐานเพิ่มขึ้น	ปรับปรุงซ่อมแซม ถนนลาดยางภายใน ตำบลลาดบัวขาว หมู่ที่ ๑ - ๗	๘๐๐,๐๐๐	๘๐๐,๐๐๐	๘๐๐,๐๐๐	๘๐๐,๐๐๐	ความพึงพอใจ ร้อยละ ๘๐ ของ ประชาชนผู้ใช้ ถนน	ประชาชนมีถนน ที่ได้มาตรฐาน เพิ่มขึ้น	ส่วนโยธา
๘๖	โครงการลงหินคลุก ภายในตำบลลาดบัวขาว หมู่ที่ ๑ - ๗	เพื่อให้ประชาชน มีถนนที่ได้ มาตรฐานเพิ่มขึ้น	ลงหินคลุกภายใน ตำบลลาดบัวขาว หมู่ที่ ๑ - ๗	๘๐๐,๐๐๐	๘๐๐,๐๐๐	๘๐๐,๐๐๐	๘๐๐,๐๐๐	ความพึงพอใจ ร้อยละ ๘๐ ของ ประชาชนผู้ใช้ ถนน	ประชาชนมีถนน ที่ได้มาตรฐาน เพิ่มขึ้น	ส่วนโยธา
๘๗	โครงการติดตั้งกระຈก โค้ง หมู่ ๑ - ๗	เพื่อเพิ่มความ ปลอดภัยให้กับ ประชาชน	ติดตั้งกระຈกโค้ง หมู่ ๑ - ๗	๓๐,๐๐๐	๓๐,๐๐๐	๓๐,๐๐๐	๓๐,๐๐๐	ความพึงพอใจ ร้อยละ ๘๐ ของ ประชาชน	ประชาชนมี ความปลอดภัย เพิ่มขึ้น	ส่วนโยธา
๘๘	โครงการติดตั้งกล่อง วงจรปิดจุดที่สำคัญ หมู่ ๑ - ๗	เพื่อให้ทราบ ข้อมูลข่าวสารทัน เหตุการณ์	ติดตั้งกล่องวงจรปิดจุด ที่สำคัญ หมู่ ๑ - ๗	๘๐,๐๐๐	๘๐,๐๐๐	๘๐,๐๐๐	๘๐,๐๐๐	ความพึงพอใจ ร้อยละ ๘๐ ของ ประชาชน	ทราบข้อมูล ข่าวสารทันต่อ เหตุการณ์	ส่วนโยธา

ก. ยุทธศาสตร์จังหวัดที่พัฒนาสังคมคุณธรรมและชุมชนเข้มแข็ง

ข. ยุทธศาสตร์การพัฒนาขององค์กรปกครองส่วนท้องถิ่นในเขตจังหวัด๒. ด้านส่งเสริมคุณภาพชีวิต

๑. ยุทธศาสตร์๒. ด้านส่งเสริมคุณภาพชีวิต

๑.๑ แผนงาน สร้างความเข้มแข็งของชุมชน

ที่	โครงการ/กิจกรรม	วัตถุประสงค์	เป้าหมาย (ผลผลิตของโครงการ)	งบประมาณและที่ผ่านมา				ตัวชี้วัด (KPI)	ผลที่คาดว่าจะ ได้รับ	หน่วยงาน รับผิดชอบ หลัก
				๒๕๖๑ (บาท)	๒๕๖๒ (บาท)	๒๕๖๓ (บาท)	๒๕๖๔ (บาท)			
๑.	อบต.ลาดบัวขาว ร่วมกับ ส่วนราชการต่าง ๆ จัดทำโครงการ อบต. สัญจรพบประชาชน	เพื่อให้ผู้บริหาร สมาชิกได้ใกล้ชิด กับประชาชน	ประชาชน หมู่ที่ ๑ - ๗ จำนวน ๕๐๐ คน	๓๐,๐๐๐	๓๐,๐๐๐	๓๐,๐๐๐	๓๐,๐๐๐	ความพึงพอใจ ร้อยละ ๘๐ ของ ผู้เข้าร่วม โครงการ	ผู้บริหารสมาชิก ได้ใกล้ชิดกับ ประชาชน	สำนักปลัด
๒.	โครงการพัฒนาสตรีและ ครอบครัว	เพื่อพัฒนา คุณภาพชีวิตของ สตรีและ ครอบครัว	สตรีและครอบครัว จำนวน ๕๐ คน	๕๐,๐๐๐	๕๐,๐๐๐	๕๐,๐๐๐	๕๐,๐๐๐	ความพึงพอใจ ร้อยละ ๘๐ ของ ผู้เข้าร่วม โครงการ	สตรีและ ครอบครัวมี คุณภาพชีวิตที่ดี ขึ้น	สำนักปลัด
๓.	โครงการอบรมสภาเด็ก และเยาวชน ต. ลาดบัว ขาว	เพื่อให้เด็กและ เยาวชนมีความรู้ เพิ่มขึ้น	เด็กและเยาวชน จำนวน ๖๐ คน	๕๐,๐๐๐	๕๐,๐๐๐	๕๐,๐๐๐	๕๐,๐๐๐	ความพึงพอใจ ร้อยละ ๘๐ ของ ผู้เข้าร่วม โครงการ	เด็กและเยาวชน มีความรู้เพิ่มขึ้น	สำนักปลัด
๔.	โครงการฝึกอบรมการ ป้องกันและแก้ไขปัญหา ยาเสพติด	เพื่อให้เด็ก เยาวชน ประชาชนมี ความรู้เรื่อง ยาเสพติดเพิ่มขึ้น	เด็กและเยาวชน จำนวน ๖๐ คน	๕๐,๐๐๐	๕๐,๐๐๐	๕๐,๐๐๐	๕๐,๐๐๐	ความพึงพอใจ ร้อยละ ๘๐ ของ ผู้เข้าร่วม โครงการ	เด็กและเยาวชน มีความรู้เพิ่มขึ้น	สำนักปลัด
๕.	โครงการส่งเสริมการ ประชุมประชาคมท้องถิ่น ในการจัดทำแผนพัฒนา ท้องถิ่น	เพื่อให้ประชาชน มีความรู้ ความสามารถใน การจัดทำแผน	ประชาชนหมู่ที่ ๑ - ๗ จำนวน ๒๐๐ คน	๒๐,๐๐๐	๒๐,๐๐๐	๒๐,๐๐๐	๒๐,๐๐๐	ความพึงพอใจ ร้อยละ ๘๐ ของ ผู้เข้าร่วม โครงการ	ประชาชนมี ความรู้ในการ จัดทำ แผนพัฒนาฯ	สำนักปลัด

ก. ยุทธศาสตร์จังหวัดที่ ๓ พัฒนาสังคมคุณธรรมและชุมชนเข้มแข็ง

ข. ยุทธศาสตร์การพัฒนาขององค์กรปกครองส่วนท้องถิ่นในเขตจังหวัด๒. ด้านส่งเสริมคุณภาพชีวิต

๑. ยุทธศาสตร์๒. ด้านส่งเสริมคุณภาพชีวิต

๑.๑ แผนงาน สร้างความเข้มแข็งของชุมชน

ที่	โครงการ/กิจกรรม	วัตถุประสงค์	เป้าหมาย (ผลผลิตของโครงการ)	งบประมาณและที่ผ่านมา				ตัวชี้วัด (KPI)	ผลที่คาดว่าจะ ได้รับ	หน่วยงาน รับผิดชอบ หลัก
				๒๕๖๑ (บาท)	๒๕๖๒ (บาท)	๒๕๖๓ (บาท)	๒๕๖๔ (บาท)			
๖	โครงการอบรมผู้นำชุมชนเรื่องการคัดแยกขยะและการกำจัดขยะและจัดเก็บขยะ	เพื่อให้ผู้นำชุมชนมีความรู้เรื่องการคัดแยกขยะฯ	ปีละ ๑ ครั้ง	๑๐๐,๐๐๐	๑๐๐,๐๐๐	๑๐๐,๐๐๐	๑๐๐,๐๐๐	ความพึงพอใจร้อยละ ๘๐ ของผู้เข้าร่วมโครงการ	ผู้นำชุมชนมีความรู้เรื่องการกำจัดขยะ	สำนักปลัด
๗	โครงการสงเคราะห์คนพิการ ผู้สูงอายุ และผู้ป่วยโรคเอดส์	เพื่อให้คนพิการ ผู้สูงอายุ และผู้ป่วยโรคเอดส์มีคุณภาพชีวิตดีขึ้น	คนพิการ ผู้สูงอายุ และผู้ป่วยโรคเอดส์ภายใน ต.ลาดบัวขาว	๕๐,๐๐๐	๕๐,๐๐๐	๕๐,๐๐๐	๕๐,๐๐๐	ความพึงพอใจร้อยละ ๘๐ ของผู้เข้าร่วมโครงการ	คนพิการ ผู้สูงอายุ และผู้ป่วยโรคเอดส์มีคุณภาพชีวิตดีขึ้น	สำนักปลัด
๘	โครงการสงเคราะห์เด็กยากจนและด้อยโอกาสให้มีคุณภาพชีวิตที่ดีขึ้น	เพื่อให้เด็กยากจนและด้อยโอกาสมีคุณภาพชีวิตดีขึ้น	เด็กยากจนและด้อยโอกาสภายใน ต.ลาดบัวขาว	๕๐,๐๐๐	๕๐,๐๐๐	๕๐,๐๐๐	๕๐,๐๐๐	ความพึงพอใจร้อยละ ๘๐ ของผู้เข้าร่วมโครงการ	เด็กยากจนและด้อยโอกาสมีคุณภาพชีวิตดีขึ้น	สำนักปลัด
๙	โครงการส่งเสริมคุณภาพชีวิตผู้พิการ ต.ลาดบัวขาว	เพื่อให้คนพิการมีคุณภาพชีวิตที่ดีขึ้น	คนพิการภายใน ต.ลาดบัวขาว	๕๐,๐๐๐	๕๐,๐๐๐	๕๐,๐๐๐	๕๐,๐๐๐	ความพึงพอใจร้อยละ ๘๐ ของผู้เข้าร่วมโครงการ	คนพิการมีคุณภาพชีวิตที่ดีขึ้น	สำนักปลัด
๑๐	โครงการส่งเสริมคุณภาพชีวิตผู้สูงอายุ	เพื่อให้ผู้สูงอายุมีคุณภาพชีวิตที่ดีขึ้น	ผู้สูงอายุภายใน ต.ลาดบัวขาว	๗๐,๐๐๐	๗๐,๐๐๐	๗๐,๐๐๐	๗๐,๐๐๐	ความพึงพอใจร้อยละ ๘๐ ของผู้เข้าร่วมโครงการ	ผู้สูงอายุมีคุณภาพชีวิตที่ดีขึ้น	สำนักปลัด
๑๑	ร่วมกัน รพสต. จัดโครงการทรมอบเยี่ยมผู้ป่วยติดเตียง	เพื่อให้ผู้ป่วยมีสุขภาพร่างกายดีขึ้น	ผู้ป่วยภายใน ต.ลาดบัวขาว	๕๐,๐๐๐	๕๐,๐๐๐	๕๐,๐๐๐	๕๐,๐๐๐	ความพึงพอใจร้อยละ ๘๐ ของผู้เข้าร่วมโครงการ	ผู้ป่วยมีสุขภาพร่างกายดีขึ้น	สำนักปลัด

ก. ยุทธศาสตร์จังหวัดที่๓ พัฒนาสังคมคุณธรรมและชุมชนเข้มแข็ง

ข. ยุทธศาสตร์การพัฒนาขององค์กรปกครองส่วนท้องถิ่นในเขตจังหวัด๒. ด้านส่งเสริมคุณภาพชีวิต

๑. ยุทธศาสตร์๒. ด้านส่งเสริมคุณภาพชีวิต

๑.๑ แผนงาน การศาสนา วัฒนธรรมและนันทนาการ

ที่	โครงการ/กิจกรรม	วัตถุประสงค์	เป้าหมาย (ผลผลิตของโครงการ)	งบประมาณและที่ผ่านมา				ตัวชี้วัด (KPI)	ผลที่คาดว่าจะ ได้รับ	หน่วยงาน รับผิดชอบ หลัก
				๒๕๖๑ (บาท)	๒๕๖๒ (บาท)	๒๕๖๓ (บาท)	๒๕๖๔ (บาท)			
๑	โครงการสร้างภูมิคุ้มกัน ชีวิตเรียนรู้อย่างมีความสุข	เพื่อให้ประชาชน มีคุณภาพชีวิตที่ดี ขึ้น	ประชาชนภายในตำบล ลาดบัวขาว	๑๕,๐๐๐	๑๕,๐๐๐	๑๕,๐๐๐	๑๕,๐๐๐	ความพึงพอใจ ร้อยละ ๘๐ ของ ผู้เข้าร่วม โครงการ	ประชาชนมี คุณภาพชีวิตที่ดี ขึ้น	ส่วน การศึกษา
๒	โครงการจัดงานวันเด็ก แห่งชาติ	เพื่อให้ส่งเสริม ความรัก ความ สามัคคีให้กับเด็ก	ปีละ ๑ ครั้ง	๒๐,๐๐๐	๒๐,๐๐๐	๒๐,๐๐๐	๒๐,๐๐๐	ความพึงพอใจ ร้อยละ ๘๐ ของ ผู้เข้าร่วม โครงการ	เด็กมีความรัก ความสามัคคี เพิ่มขึ้น	ส่วน การศึกษา
๓	โครงการจัดการแข่งขัน กีฬาประจำตำบล	เพื่อส่งเสริมให้ เด็ก และเยาวชน ได้เล่นกีฬา	ปีละ ๑ ครั้ง	๑๕๐,๐๐๐	๑๕๐,๐๐๐	๑๕๐,๐๐๐	๑๕๐,๐๐๐	ความพึงพอใจ ร้อยละ ๘๐ ของ ผู้เข้าร่วม โครงการ	เด็กและเยาวชน ได้เล่นกีฬา	ส่วน การศึกษา
๔	โครงการจัดซื้อวัสดุ อุปกรณ์กีฬาให้กับ หมู่บ้าน หมู่ที่ ๑ - ๗	เพื่อให้หมู่บ้านมี อุปกรณ์กีฬา เพิ่มขึ้น	จัดซื้ออุปกรณ์กีฬา ให้กับหมู่บ้าน หมู่ที่ ๑ - ๗	๗๐,๐๐๐	๗๐,๐๐๐	๗๐,๐๐๐	๗๐,๐๐๐	ความพึงพอใจ ร้อยละ ๘๐ ของ ประชาชน	หมู่บ้านมีอุปกรณ์ กีฬาเพิ่มขึ้น	สำนักปลัด
๕	โครงการจัดซื้อเครื่อง ออกกำลังกายกลางแจ้ง	เพื่อให้ประชาชน มีสุขภาพร่างกาย แข็งแรง	จัดซื้อเครื่องออกกำลังกาย กลางแจ้ง	๗๐,๐๐๐	๗๐,๐๐๐	๗๐,๐๐๐	๗๐,๐๐๐	ความพึงพอใจ ร้อยละ ๘๐ ของ ประชาชน	ประชาชนมี สุขภาพร่างกาย แข็งแรง	สำนักปลัด

ก. ยุทธศาสตร์จังหวัดที่ ๓ พัฒนาสังคมคุณธรรมและชุมชนเข้มแข็ง

ข. ยุทธศาสตร์การพัฒนาขององค์กรปกครองส่วนท้องถิ่นในเขตจังหวัด ๖. ด้านศิลปะ วัฒนธรรม จารีตประเพณีและภูมิปัญญาท้องถิ่น

๑. ยุทธศาสตร์ ๖. ด้านศิลปะ วัฒนธรรม จารีตประเพณีและภูมิปัญญาท้องถิ่น

๑.๑ แผนงาน การศาสนา วัฒนธรรมและนันทนาการ

ที่	โครงการ/กิจกรรม	วัตถุประสงค์	เป้าหมาย (ผลผลิตของโครงการ)	งบประมาณและที่ผ่านมา				ตัวชี้วัด (KPI)	ผลที่คาดว่าจะ ได้รับ	หน่วยงาน รับผิดชอบ หลัก
				๒๕๖๑ (บาท)	๒๕๖๒ (บาท)	๒๕๖๓ (บาท)	๒๕๖๔ (บาท)			
๑	โครงการฝึกอบรมพัฒนา คุณธรรม จริยธรรม ให้กับประชาชน ผู้บริหาร สมาชิก อบต. และพนักงาน อบต.	เพื่อให้ผู้บริหาร สมาชิก ประชาชน และ พนักงานมี คุณธรรมเพิ่มขึ้น	ปีละ ๑ ครั้ง	๓๐,๐๐๐	๓๐,๐๐๐	๓๐,๐๐๐	๓๐,๐๐๐	ความพึงพอใจ ร้อยละ ๘๐ ของ ผู้เข้าร่วมโครงการ	ผู้บริหาร สมาชิก ประชาชน และ พนักงานมี คุณธรรมเพิ่มขึ้น	ส่วน การศึกษา
๒	โครงการจัดงานประเพณี วันสงกรานต์	เพื่อให้ประชาชน ร่วมอนุรักษ์ ประเพณีของไทย	ปีละ ๑ ครั้ง	๕๐,๐๐๐	๕๐,๐๐๐	๕๐,๐๐๐	๕๐,๐๐๐	ความพึงพอใจ ร้อยละ ๘๐ ของ ประชาชน	ประชาชนร่วม อนุรักษ์ประเพณี ของไทย	ส่วน การศึกษา
๓	โครงการจัดงานวันลอย กระทง	เพื่อให้ประชาชน ร่วมอนุรักษ์ ประเพณีของไทย	ปีละ ๑ ครั้ง	๕๐,๐๐๐	๕๐,๐๐๐	๕๐,๐๐๐	๕๐,๐๐๐	ความพึงพอใจ ร้อยละ ๘๐ ของ ประชาชน	ประชาชนร่วม อนุรักษ์ประเพณี ของไทย	ส่วน การศึกษา
๔	โครงการจัดงานประเพณี แข่งเรือ	เพื่อให้ประชาชน ร่วมอนุรักษ์ ประเพณีของไทย	ปีละ ๑ ครั้ง	๑๕๐,๐๐๐	๑๕๐,๐๐๐	๑๕๐,๐๐๐	๑๕๐,๐๐๐	ความพึงพอใจ ร้อยละ ๘๐ ของผู้ ร่วมโครงการ	ประชาชนร่วม อนุรักษ์ประเพณี ของไทย	ส่วน การศึกษา
๕	โครงการจัดงานวัน สำคัญต่าง ๆ	เพื่อให้ประชาชน ได้ตระหนักถึงวัน สำคัญของชาติ	ปีละ ๕ ครั้ง	๑๕๐,๐๐๐	๑๕๐,๐๐๐	๑๕๐,๐๐๐	๑๕๐,๐๐๐	ความพึงพอใจ ร้อยละ ๘๐ ของ ประชาชน	ประชาชนได้ ตระหนักถึงวัน สำคัญของชาติ	ส่วน การศึกษา
๖	โครงการสืบทอดและ ส่งเสริมกิจกรรมทาง ศาสนาวัฒนธรรมและ ประเพณี	เพื่อให้ประชาชน ร่วมอนุรักษ์ ประเพณีของไทย	ปีละ ๑ ครั้ง	๑๕๐,๐๐๐	๑๕๐,๐๐๐	๑๕๐,๐๐๐	๑๕๐,๐๐๐	ความพึงพอใจ ร้อยละ ๘๐ ของ ประชาชน	ประชาชนร่วม อนุรักษ์ประเพณี ของไทย	ส่วน การศึกษา

ก. ยุทธศาสตร์จังหวัดที่ ๓ พัฒนาสังคมคุณธรรมและชุมชนเข้มแข็ง

ข. ยุทธศาสตร์การพัฒนาขององค์กรปกครองส่วนท้องถิ่นในเขตจังหวัด๖. ด้านศิลปะ วัฒนธรรม จารีตประเพณีและภูมิปัญญาท้องถิ่น

๑. ยุทธศาสตร์๖. ด้านศิลปะ วัฒนธรรม จารีตประเพณีและภูมิปัญญาท้องถิ่น

๑.๑ แผนงาน การศาสนา วัฒนธรรมและนันทนาการ

ที่	โครงการ/กิจกรรม	วัตถุประสงค์	เป้าหมาย (ผลผลิตของโครงการ)	งบประมาณและที่ผ่านมา				ตัวชี้วัด (KPI)	ผลที่คาดว่าจะ ได้รับ	หน่วยงาน รับผิดชอบ หลัก
				๒๕๖๑ (บาท)	๒๕๖๒ (บาท)	๒๕๖๓ (บาท)	๒๕๖๔ (บาท)			
๗	โครงการทำบุญตักบาตร ฟังเทศ ฟังธรรม	เพื่อให้ผู้บริหาร สมาชิก และ พนักงานได้ ใกล้ชิดศาสนา	ปีละ ๑ ครั้ง	๑๐,๐๐๐	๑๐,๐๐๐	๑๐,๐๐๐	๑๐,๐๐๐	ความพึงพอใจ ร้อยละ ๘๐ ของ ผู้เข้าร่วม โครงการ	ผู้บริหาร สมาชิก และ พนักงานได้ ใกล้ชิดศาสนา	ส่วน การศึกษา
๘	โครงการปกป้องสถาบัน สำคัญของชาติ	เพื่อส่งเสริมให้ ประชาชนมีความ รักชาติ	ปีละ ๑ ครั้ง	๑๐๐,๐๐๐	๑๐๐,๐๐๐	๑๐๐,๐๐๐	๑๐๐,๐๐๐	ความพึงพอใจ ร้อยละ ๘๐ ของ ผู้เข้าร่วม โครงการ	ประชาชนมี ความรักชาติ	สำนักปลัด

ก. ยุทธศาสตร์จังหวัดที่๓ พัฒนาสังคมคุณธรรมและชุมชนเข้มแข็ง

ข. ยุทธศาสตร์การพัฒนาขององค์กรปกครองส่วนท้องถิ่นในเขตจังหวัด๔. ด้านการวางแผน การส่งเสริมการลงทุน พาณิชยกรรมและการท่องเที่ยว

๑. ยุทธศาสตร์๔. ด้านการวางแผน การส่งเสริมการลงทุน พาณิชยกรรมและการท่องเที่ยว

๑.๑ แผนงาน บริหารงานทั่วไป

ที่	โครงการ/กิจกรรม	วัตถุประสงค์	เป้าหมาย (ผลผลิตของ โครงการ)	งบประมาณและที่ผ่านมา				ตัวชี้วัด (KPI)	ผลที่คาดว่าจะ ได้รับ	หน่วยงาน รับผิดชอบ หลัก
				๒๕๖๑ (บาท)	๒๕๖๒ (บาท)	๒๕๖๓ (บาท)	๒๕๖๔ (บาท)			
๑	โครงการฝึกอบรมพัฒนา ศักยภาพของพนักงาน อบต.	เพื่อให้พนักงาน อบต.มีศักยภาพใน การทำงานเพิ่มขึ้น	พนักงาน อบต. ลาดบัวขาว ทุกคน	๕๐,๐๐๐	๕๐,๐๐๐	๕๐,๐๐๐	๕๐,๐๐๐	ร้อยละ ๘๐ ของ พนักงาน อบต. มีความรู้เพิ่มขึ้น	ผู้บริหาร สมาชิก และ พนักงานได้ ใกล้ชิดศาสนา	สำนักปลัด
๒	โครงการทัศนศึกษาดู งานของผู้บริหาร สมาชิกฯ และพนักงาน อบต.	เพื่อให้ผู้บริหาร พนักงาน อบต.มี ศักยภาพในการ ทำงานเพิ่มขึ้น	ปีละ ๑ ครั้ง	๓๐๐,๐๐๐	๓๐๐,๐๐๐	๓๐๐,๐๐๐	๓๐๐,๐๐๐	ร้อยละ ๘๐ ของ พนักงาน อบต. มีความรู้เพิ่มขึ้น	ผู้บริหาร สมาชิก และ พนักงานได้ ใกล้ชิดศาสนา	สำนักปลัด
๓	โครงการฝึกอบรมพัฒนา ศักยภาพของพนักงาน อบต.	เพื่อให้พนักงาน อบต.มีศักยภาพใน การทำงานเพิ่มขึ้น	พนักงาน อบต. ลาดบัวขาว ทุกคน	๕๐,๐๐๐	๕๐,๐๐๐	๕๐,๐๐๐	๕๐,๐๐๐	ร้อยละ ๘๐ ของ พนักงาน อบต. มีความรู้เพิ่มขึ้น	ผู้บริหาร สมาชิก และ พนักงานได้ ใกล้ชิดศาสนา	สำนักปลัด
๔	จัดซื้อวัสดุสำนักงาน	เพื่อให้มีวัสดุ สำนักงานเพียงพอ	จัดซื้อวัสดุสำนักงาน	๕๐,๐๐๐	๕๐,๐๐๐	๕๐,๐๐๐	๕๐,๐๐๐	มีวัสดุสำนักงาน เพียงพอ	มีวัสดุสำนักงาน เพียงพอ	สำนักปลัด
๕	จัดซื้อวัสดุคอมพิวเตอร์	เพื่อให้มีวัสดุ คอมพิวเตอร์ เพียงพอ	จัดซื้อวัสดุ คอมพิวเตอร์	๕๐,๐๐๐	๕๐,๐๐๐	๕๐,๐๐๐	๕๐,๐๐๐	มีวัสดุ คอมพิวเตอร์ เพียงพอ	มีวัสดุ คอมพิวเตอร์ เพียงพอ	สำนักปลัด
๖	จัดซื้อวัสดุงานบ้านงาน ครัว	เพื่อให้มีวัสดุงาน บ้านงานครัว เพียงพอ	จัดซื้อวัสดุงานบ้าน งานครัว	๕๐,๐๐๐	๕๐,๐๐๐	๕๐,๐๐๐	๕๐,๐๐๐	มีวัสดุงานบ้าน งานครัวเพียงพอ	มีวัสดุงานบ้าน งานครัวเพียงพอ	สำนักปลัด



ก. ยุทธศาสตร์จังหวัดที่ ๓ พัฒนาสังคมคุณธรรมและชุมชนเข้มแข็ง

ข. ยุทธศาสตร์การพัฒนาขององค์กรปกครองส่วนท้องถิ่นในเขตจังหวัด ๔. ด้านการวางแผน การส่งเสริมการลงทุน พาณิชยกรรมและการท่องเที่ยว

๑. ยุทธศาสตร์ ๔. ด้านการวางแผน การส่งเสริมการลงทุน พาณิชยกรรมและการท่องเที่ยว

๑.๑ แผนงาน การศึกษา

ที่	โครงการ/กิจกรรม	วัตถุประสงค์	เป้าหมาย (ผลผลิตของโครงการ)	งบประมาณและที่ผ่านมา				ตัวชี้วัด (KPI)	ผลที่คาดว่าจะ ได้รับ	หน่วยงาน รับผิดชอบ หลัก
				๒๕๖๑ (บาท)	๒๕๖๒ (บาท)	๒๕๖๓ (บาท)	๒๕๖๔ (บาท)			
๑	จัดซื้อวัสดุสำนักงาน	เพื่อให้มีวัสดุสำนักงานเพียงพอ	ซื้อวัสดุสำนักงาน	๓๐,๐๐๐	๓๐,๐๐๐	๓๐,๐๐๐	๓๐,๐๐๐	มีวัสดุสำนักงานเพียงพอ	มีวัสดุสำนักงานเพียงพอ	ส่วนการศึกษา
๒	จัดซื้อวัสดุคอมพิวเตอร์	เพื่อให้มีวัสดุคอมพิวเตอร์เพียงพอ	ซื้อวัสดุคอมพิวเตอร์	๒๐,๐๐๐	๒๐,๐๐๐	๒๐,๐๐๐	๒๐,๐๐๐	มีวัสดุคอมพิวเตอร์เพียงพอ	มีวัสดุคอมพิวเตอร์เพียงพอ	ส่วนการศึกษา
๓	จัดซื้อวัสดุงานบ้านงานครัว	เพื่อให้มีวัสดุงานบ้านงานครัวเพียงพอ	ซื้อวัสดุงานบ้านงานครัว	๔๐,๐๐๐	๔๐,๐๐๐	๔๐,๐๐๐	๔๐,๐๐๐	มีวัสดุงานบ้านงานครัวเพียงพอ	มีวัสดุงานบ้านงานครัวเพียงพอ	ส่วนการศึกษา
๔	จัดซื้อวัสดุโฆษณาและเผยแพร่	เพื่อให้มีวัสดุโฆษณาและเผยแพร่เพิ่มขึ้น	ซื้อวัสดุโฆษณาและเผยแพร่	๕,๐๐๐	๕,๐๐๐	๕,๐๐๐	๕,๐๐๐	มีวัสดุโฆษณาและเผยแพร่เพิ่มขึ้น	มีวัสดุโฆษณาและเผยแพร่เพิ่มขึ้น	ส่วนการศึกษา

ก. ยุทธศาสตร์จังหวัดที่๓ พัฒนาสังคมคุณธรรมและชุมชนเข้มแข็ง

ข. ยุทธศาสตร์การพัฒนาขององค์กรปกครองส่วนท้องถิ่นในเขตจังหวัด๓. ด้านการจัดระเบียบชุมชน/สังคมและการรักษาความสงบเรียบร้อย

๑. ยุทธศาสตร์๓. ด้านการจัดระเบียบชุมชน/สังคมและการรักษาความสงบเรียบร้อย

๑.๑ แผนงาน บริหารงานทั่วไป

ที่	โครงการ/กิจกรรม	วัตถุประสงค์	เป้าหมาย (ผลผลิตของโครงการ)	งบประมาณและที่ผ่านมา				ตัวชี้วัด (KPI)	ผลที่คาดว่าจะ ได้รับ	หน่วยงาน รับผิดชอบ หลัก
				๒๕๖๑ (บาท)	๒๕๖๒ (บาท)	๒๕๖๓ (บาท)	๒๕๖๔ (บาท)			
๑	โครงการพัฒนา ประชาธิปไตยและพัฒนา ระบบการเลือกตั้งที่มี ประสิทธิภาพ	เพื่อให้ความรู้ใน การเลือกตั้ง ให้กับประชาชน	ปีละ ๑ ครั้ง	๓๐,๐๐๐	๓๐,๐๐๐	๓๐,๐๐๐	๓๐,๐๐๐	ความพึงพอใจ ร้อยละ ๘๐ ของผู้เข้าร่วม โครงการ	ประชาชนมี ความรู้ในการ เลือกตั้ง	สำนักปลัด
๒	การจัดการเลือกตั้ง ผู้บริหารท้องถิ่น และ สมาชิกท้องถิ่น	เพื่อให้มีการ เลือกตั้งสมาชิก อบต.ฯ	ปี ๒๕๖๑	๗๐๐,๐๐๐	-	-	-	งานการเลือกตั้ง มีประสิทธิภาพ	การเลือกตั้ง สมาชิก อบต.ฯ ถูกต้อง	สำนักปลัด

ก. ยุทธศาสตร์จังหวัดที่๓ พัฒนาสังคมคุณธรรมและชุมชนเข้มแข็ง

ข. ยุทธศาสตร์การพัฒนาขององค์กรปกครองส่วนท้องถิ่นในเขตจังหวัด๓. ด้านการจัดระเบียบชุมชน/สังคมและการรักษาความสงบเรียบร้อย

๑. ยุทธศาสตร์๓. ด้านการจัดระเบียบชุมชน/สังคมและการรักษาความสงบเรียบร้อย

๑.๑ แผนงาน รักษาความสงบภายใน

ที่	โครงการ/กิจกรรม	วัตถุประสงค์	เป้าหมาย (ผลผลิตของโครงการ)	งบประมาณและที่ผ่านมา				ตัวชี้วัด (KPI)	ผลที่คาดว่าจะ ได้รับ	หน่วยงาน รับผิดชอบ หลัก
				๒๕๖๑ (บาท)	๒๕๖๒ (บาท)	๒๕๖๓ (บาท)	๒๕๖๔ (บาท)			
๑	โครงการเสริมสร้างการปฏิบัติงานของ อปพร.	เพื่อให้ อปพร.มีความรู้ความสามารถในการปฏิบัติงาน	ฝึกอบรม อปพร. ต.ลาดบัวขาว จำนวน ๕๐ คน	๔๐,๐๐๐	๔๐,๐๐๐	๔๐,๐๐๐	๔๐,๐๐๐	ความพึงพอใจร้อยละ ๘๐ ของผู้เข้าร่วมโครงการ	อปพร.มีความรู้ความสามารถในการปฏิบัติงาน	สำนักปลัด
๒	โครงการเฝ้าระวังภัยในชีวิตและทรัพย์สินของประชาชน	เพื่อจัดเตรียมความพร้อมในการป้องกันและบรรเทาภัย	การเฝ้าระวังภัยในชีวิตและทรัพย์สิน ปีละ ๒ ครั้ง	๗๐,๐๐๐	๗๐,๐๐๐	๗๐,๐๐๐	๗๐,๐๐๐	อุบัติเหตุลดลงร้อยละ ๕๐	ความพร้อมในการป้องกันและบรรเทาภัย	สำนักปลัด
๓	จัดซื้อวัสดุเครื่องดับเพลิง	เพื่อให้มีวัสดุดับเพลิงเพิ่มขึ้น	จัดซื้อปีละ ๑ ครั้ง	๓๐,๐๐๐	๓๐,๐๐๐	๓๐,๐๐๐	๓๐,๐๐๐	มีวัสดุเครื่องดับเพลิงเพิ่มขึ้น	มีวัสดุดับเพลิงเพิ่มขึ้น	สำนักปลัด

ก. ยุทธศาสตร์จังหวัดที่๓ พัฒนาสังคมคุณธรรมและชุมชนเข้มแข็ง

ข. ยุทธศาสตร์การพัฒนาขององค์กรปกครองส่วนท้องถิ่นในเขตจังหวัด๒. ด้านส่งเสริมคุณภาพชีวิต

๑. ยุทธศาสตร์๒. ด้านส่งเสริมคุณภาพชีวิต

๑.๑ แผนงาน การศึกษา

ที่	โครงการ/กิจกรรม	วัตถุประสงค์	เป้าหมาย (ผลผลิตของโครงการ)	งบประมาณและที่ผ่านมา				ตัวชี้วัด (KPI)	ผลที่คาดว่าจะ ได้รับ	หน่วยงาน รับผิดชอบ หลัก
				๒๕๖๑ (บาท)	๒๕๖๒ (บาท)	๒๕๖๓ (บาท)	๒๕๖๔ (บาท)			
๑	โครงการสนับสนุน ค่าใช้จ่ายเป็นค่าจ้าง เหมาประกอบอาหาร กลางวันสำหรับเด็กเล็ก ใน ศพด.	เพื่อให้เด็กใน ศพด.มีอาหาร กลางวันเพียงพอ	สนับสนุนค่าใช้จ่ายเป็น ค่าจ้างเหมาประกอบ อาหารกลางวันสำหรับเด็กเล็กใน ศพด. ปีละ ๑๒ ครั้ง	๒๖๐,๐๐๐	๒๖๐,๐๐๐	๒๖๐,๐๐๐	๒๖๐,๐๐๐	เด็กใน ศพด.มี อาหารกลางวัน เพียงพอ	เด็กใน ศพด.มี อาหารกลางวัน เพียงพอ	ส่วน การศึกษา
๒	โครงการสนับสนุน ค่าใช้จ่ายการบริหาร สถานศึกษาสำหรับเป็น ค่าจัดการเรียนการสอน ใน ศพด.	เพื่อให้เด็กใน ศพด.มีความรู้ เพิ่มขึ้น	สนับสนุนค่าใช้จ่ายการ บริหารสถานศึกษา สำหรับเป็นค่าจัดการ เรียนการสอนใน ศพด. ปีละ ๑ ครั้ง	๘๕,๐๐๐	๘๕,๐๐๐	๘๕,๐๐๐	๘๕,๐๐๐	เด็กใน ศพด.มี ความรู้เพิ่มขึ้น	เด็กใน ศพด.มี ความรู้เพิ่มขึ้น	ส่วน การศึกษา
๓	จัดซื้ออาหารเสริม(นม) สำหรับโรงเรียนวัดลาด บัวขาว	เพื่อให้เด็กมี อาหารเสริม(นม) เพียงพอ	จัดซื้ออาหารเสริม(นม) สำหรับโรงเรียนวัดลาด บัวขาว ปีละ ๑๒ ครั้ง	๑๗๐,๐๐๐	๑๗๐,๐๐๐	๑๗๐,๐๐๐	๑๗๐,๐๐๐	เด็กมีอาหาร เสริม(นม) เพียงพอ	เด็กมีอาหาร เสริม(นม) เพียงพอ	ส่วน การศึกษา
๔	จัดซื้ออาหารเสริม(นม) สำหรับเด็กเล็ก ศพด.	เพื่อให้เด็กมี อาหารเสริม(นม) เพียงพอ	จัดซื้ออาหารเสริม(นม) สำหรับเด็กเล็ก ศพด. ปีละ ๑๒ ครั้ง	๑๕๐,๐๐๐	๑๕๐,๐๐๐	๑๕๐,๐๐๐	๑๕๐,๐๐๐	เด็กมีอาหาร เสริม(นม) เพียงพอ	เด็กมีอาหาร เสริม(นม) เพียงพอ	ส่วน การศึกษา
๕	โครงการสนับสนุนและ ส่งเสริมการจัดการ พัฒนาและดูแลเด็กเล็ก ใน ศพด. ตามมาตรฐาน (จัดซื้อวัสดุการศึกษา)	เพื่อให้เด็กมีวัสดุ การศึกษา เพียงพอ	สนับสนุนและส่งเสริม การจัดการพัฒนาและ ดูแลเด็กเล็กใน ศพด. ตามมาตรฐาน(จัดซื้อ วัสดุการศึกษา)๑ครั้ง	๒๐,๐๐๐	๒๐,๐๐๐	๒๐,๐๐๐	๒๐,๐๐๐	เด็กมีวัสดุ การศึกษา เพียงพอ	เด็กมีวัสดุ การศึกษา เพียงพอ	ส่วน การศึกษา

ก. ยุทธศาสตร์จังหวัดที่ ๓ พัฒนาสังคมคุณธรรมและชุมชนเข้มแข็ง

ข. ยุทธศาสตร์การพัฒนาขององค์กรปกครองส่วนท้องถิ่นในเขตจังหวัด๒. ด้านส่งเสริมคุณภาพชีวิต

๑. ยุทธศาสตร์๒. ด้านส่งเสริมคุณภาพชีวิต

๑.๑ แผนงาน การศึกษา

ที่	โครงการ/กิจกรรม	วัตถุประสงค์	เป้าหมาย (ผลผลิตของโครงการ)	งบประมาณและที่ผ่านมา				ตัวชี้วัด (KPI)	ผลที่คาดว่าจะ ได้รับ	หน่วยงาน รับผิดชอบ หลัก
				๒๕๖๑ (บาท)	๒๕๖๒ (บาท)	๒๕๖๓ (บาท)	๒๕๖๔ (บาท)			
๖	โครงการปรับปรุง ซ่อมแซม ศพด.และ ซ่อมแซมทรัพย์สินใน ส่วนการศึกษา	เพื่อให้ ศพด.มี สถานที่ที่ได้ มาตรฐาน	ปรับปรุงซ่อมแซม ศพด.และซ่อมแซม ทรัพย์สินในส่วน การศึกษา ปีละ ๑ ครั้ง	๑๕๐,๐๐๐	๑๕๐,๐๐๐	๑๕๐,๐๐๐	๑๕๐,๐๐๐	ศพด.มีสถานที่ที่ ได้มาตรฐาน	ศพด.มีสถานที่ที่ ได้มาตรฐาน	ส่วน การศึกษา
๗	โครงการจ้างเหมา ปรับปรุงภูมิทัศน์ ศพด. ต.ลาดบัวขาว	เพื่อให้ ศพด.มี ภูมิทัศน์สวยงาม	จ้างเหมาปรับปรุงภูมิ ทัศน์ ศพด. ต.ลาดบัว ขาว ปีละ ๑ ครั้ง	๑๕๐,๐๐๐	๑๕๐,๐๐๐	๑๕๐,๐๐๐	๑๕๐,๐๐๐	ศพด.มีภูมิทัศน์ สวยงาม	ศพด.มีภูมิทัศน์ สวยงาม	ส่วน การศึกษา
๘	โครงการส่งเสริม ประสบการณ์เรียนรู้ของ เด็กใน ศพด.	เพื่อให้เด็กมี ความรู้เพิ่มขึ้น	ส่งเสริมประสบการณ์ เรียนรู้ของเด็กใน ศพด. ปีละ ๑ ครั้ง	๔๐,๐๐๐	๔๐,๐๐๐	๔๐,๐๐๐	๔๐,๐๐๐	เด็กมีความรู้ เพิ่มขึ้น	เด็กมีความรู้ เพิ่มขึ้น	ส่วน การศึกษา
๙	โครงการส่งเสริมการ เรียนรู้ภาษาอังกฤษเพื่อ เตรียมพร้อมสู่ประชาคม อาเซียน	เพื่อให้เด็กมี ความรู้เพิ่มขึ้น	ส่งเสริมการเรียนรู้ ภาษาอังกฤษเพื่อ เตรียมพร้อมสู่ ประชาคมอาเซียน	๗๐,๐๐๐	๗๐,๐๐๐	๗๐,๐๐๐	๗๐,๐๐๐	เด็กมีความรู้ เพิ่มขึ้น	เด็กมีความรู้ เพิ่มขึ้น	ส่วน การศึกษา
๑๐	โครงการส่งเสริมการ เรียนรู้ค่ายวิทยาศาสตร์ ของเด็ก	เพื่อให้เด็กมี ความรู้เพิ่มขึ้น	ส่งเสริมการเรียนรู้ค่าย วิทยาศาสตร์ของเด็ก	๒๐,๐๐๐	๒๐,๐๐๐	๒๐,๐๐๐	๒๐,๐๐๐	เด็กมีความรู้ เพิ่มขึ้น	เด็กมีความรู้ เพิ่มขึ้น	ส่วน การศึกษา

ก. ยุทธศาสตร์จังหวัดที่ ๓ พัฒนาสังคมคุณธรรมและชุมชนเข้มแข็ง

ข. ยุทธศาสตร์การพัฒนาขององค์กรปกครองส่วนท้องถิ่นในเขตจังหวัด๒. ด้านส่งเสริมคุณภาพชีวิต

๑. ยุทธศาสตร์๒. ด้านส่งเสริมคุณภาพชีวิต

๑.๑ แผนงาน แผนงานสาธารณสุข

ที่	โครงการ/กิจกรรม	วัตถุประสงค์	เป้าหมาย (ผลผลิตของโครงการ)	งบประมาณและที่ผ่านมา				ตัวชี้วัด (KPI)	ผลที่คาดว่าจะ ได้รับ	หน่วยงาน รับผิดชอบ หลัก
				๒๕๖๑ (บาท)	๒๕๖๒ (บาท)	๒๕๖๓ (บาท)	๒๕๖๔ (บาท)			
๑.	โครงการจัดซื้อน้ำยาพ่น ยุง ทรายอะเบท และ วัสดุอื่น	เพื่อป้องกันการ เกิดโรค ไข้เลือดออก	ปีละ ๑ ครั้ง	๑๐๐,๐๐๐	๑๐๐,๐๐๐	๑๐๐,๐๐๐	๑๐๐,๐๐๐	ความพึงพอใจ ร้อยละ ๘๐ ของ ผู้เข้าร่วม โครงการ	ไม่เกิดโรค ไข้เลือดออกกับ ประชาชน	สำนักปลัด

ก. ยุทธศาสตร์จังหวัดที่๓ พัฒนาสังคมคุณธรรมและชุมชนเข้มแข็ง

ข. ยุทธศาสตร์การพัฒนาขององค์กรปกครองส่วนท้องถิ่นในเขตจังหวัด๔. ด้านการวางแผน การส่งเสริมการลงทุน พาณิชยกรรมและการท่องเที่ยว

๑. ยุทธศาสตร์๔. ด้านการวางแผน การส่งเสริมการลงทุน พาณิชยกรรมและการท่องเที่ยว

๑.๑ แผนงาน แผนงานเคหะและชุมชน

ที่	โครงการ/กิจกรรม	วัตถุประสงค์	เป้าหมาย (ผลผลิตของโครงการ)	งบประมาณและที่ผ่านมา				ตัวชี้วัด (KPI)	ผลที่คาดว่าจะ ได้รับ	หน่วยงาน รับผิดชอบ หลัก
				๒๕๖๑ (บาท)	๒๕๖๒ (บาท)	๒๕๖๓ (บาท)	๒๕๖๔ (บาท)			
๑	จัดซื้อวัสดุสำนักงาน	เพื่อให้มีวัสดุสำนักงานเพียงพอ	ซื้อวัสดุสำนักงาน	๒๕,๐๐๐	๒๕,๐๐๐	๒๕,๐๐๐	๒๕,๐๐๐	มีวัสดุสำนักงานเพียงพอ	มีวัสดุสำนักงานเพียงพอ	กองช่าง
๒	จัดซื้อวัสดุคอมพิวเตอร์	เพื่อให้มีวัสดุคอมพิวเตอร์เพียงพอ	ซื้อวัสดุคอมพิวเตอร์	๓๐,๐๐๐	๓๐,๐๐๐	๓๐,๐๐๐	๓๐,๐๐๐	มีวัสดุคอมพิวเตอร์เพียงพอ	มีวัสดุคอมพิวเตอร์เพียงพอ	กองช่าง
๓	จัดซื้อวัสดุไฟฟ้าและวิทยุ	เพื่อให้มีวัสดุงานบ้านงานครัวเพียงพอ	ซื้อวัสดุงานบ้านงานครัว	๓๕๐,๐๐๐	๓๕๐,๐๐๐	๓๕๐,๐๐๐	๓๕๐,๐๐๐	มีวัสดุงานบ้านงานครัวเพียงพอ	มีวัสดุงานบ้านงานครัวเพียงพอ	กองช่าง
๔	จัดซื้อวัสดุโฆษณาและเผยแพร่	เพื่อให้มีวัสดุโฆษณาและเผยแพร่เพิ่มขึ้น	ซื้อวัสดุโฆษณาและเผยแพร่	๕,๐๐๐	๕,๐๐๐	๕,๐๐๐	๕,๐๐๐	มีวัสดุโฆษณาและเผยแพร่เพิ่มขึ้น	มีวัสดุโฆษณาและเผยแพร่เพิ่มขึ้น	กองช่าง
๕	จัดซื้อวัสดุก่อสร้าง	เพื่อให้มีวัสดุก่อสร้างเพิ่มขึ้น	ซื้อวัสดุก่อสร้าง	๒๐,๐๐๐	๒๐,๐๐๐	๒๐,๐๐๐	๒๐,๐๐๐	มีวัสดุก่อสร้างเพิ่มขึ้น	มีวัสดุก่อสร้างเพิ่มขึ้น	กองช่าง

ก. ยุทธศาสตร์จังหวัดที่ ๓ พัฒนาสังคมคุณธรรมและชุมชนเข้มแข็ง

ข. ยุทธศาสตร์การพัฒนาขององค์กรปกครองส่วนท้องถิ่นในเขตจังหวัด๖. ด้านศิลปะ วัฒนธรรม จารีตประเพณีและภูมิปัญญาท้องถิ่น

๑. ยุทธศาสตร์๖. ด้านศิลปะ วัฒนธรรม จารีตประเพณีและภูมิปัญญาท้องถิ่น

๑.๑ แผนงาน สังคมสงเคราะห์

ที่	โครงการ/กิจกรรม	วัตถุประสงค์	เป้าหมาย (ผลผลิตของโครงการ)	งบประมาณและที่ผ่านมา				ตัวชี้วัด (KPI)	ผลที่คาดว่าจะ ได้รับ	หน่วยงาน รับผิดชอบ หลัก
				๒๕๖๑ (บาท)	๒๕๖๒ (บาท)	๒๕๖๓ (บาท)	๒๕๖๔ (บาท)			
๑	โครงการส่งเสริม กิจกรรมผู้สูงอายุในวัน สงกรานต์	เพื่อให้ผู้สูงอายุ ร่วมทำกิจกรรม ในวันสงกรานต์	ผู้สูงอายุภายใน ต.ลาดบัวขาว จำนวน ๒๐๐ คน	๓๐,๐๐๐	๓๐,๐๐๐	๓๐,๐๐๐	๓๐,๐๐๐	ความพึงพอใจ ร้อยละ ๘๐ ของ ผู้เข้าร่วม โครงการ	ผู้สูงอายุร่วมทำ กิจกรรมในวัน สงกรานต์	สำนักปลัด



ก. ยุทธศาสตร์จังหวัดที่ ๓ พัฒนาสังคมคุณธรรมและชุมชนเข้มแข็ง

ข. ยุทธศาสตร์การพัฒนาขององค์กรปกครองส่วนท้องถิ่นในเขตจังหวัด๒. ด้านส่งเสริมคุณภาพชีวิต

๑. ยุทธศาสตร์๒. ด้านส่งเสริมคุณภาพชีวิต

๑.๑ แผนงาน สังคมสงเคราะห์

ที่	โครงการ/กิจกรรม	วัตถุประสงค์	เป้าหมาย (ผลผลิตของโครงการ)	งบประมาณและที่ผ่านมา				ตัวชี้วัด (KPI)	ผลที่คาดว่าจะ ได้รับ	หน่วยงาน รับผิดชอบ หลัก
				๒๕๖๑ (บาท)	๒๕๖๒ (บาท)	๒๕๖๓ (บาท)	๒๕๖๔ (บาท)			
๑	โครงการพัฒนาคุณภาพชีวิตผู้สูงอายุ	เพื่อให้ผู้สูงอายุมีคุณภาพชีวิตที่ดีขึ้น	ผู้สูงอายุภายในตลาดบัวขาว จำนวน ๒๐๐ คน	๖๐,๐๐๐	๖๐,๐๐๐	๖๐,๐๐๐	๖๐,๐๐๐	ความพึงพอใจร้อยละ ๘๐ ของผู้เข้าร่วมโครงการ	ผู้สูงอายุมีคุณภาพชีวิตที่ดีขึ้น	สำนักปลัด

ก. ยุทธศาสตร์จังหวัดที่ ๓ พัฒนาสังคมคุณธรรมและชุมชนเข้มแข็ง

ข. ยุทธศาสตร์การพัฒนาขององค์กรปกครองส่วนท้องถิ่นในเขตจังหวัด๒. ด้านส่งเสริมคุณภาพชีวิต

๑. ยุทธศาสตร์๒. ด้านส่งเสริมคุณภาพชีวิต

๑.๑ แผนงาน การเกษตร

ที่	โครงการ/กิจกรรม	วัตถุประสงค์	เป้าหมาย (ผลผลิตของโครงการ)	งบประมาณและที่ผ่านมา				ตัวชี้วัด (KPI)	ผลที่คาดว่าจะ ได้รับ	หน่วยงาน รับผิดชอบ หลัก
				๒๕๖๑ (บาท)	๒๕๖๒ (บาท)	๒๕๖๓ (บาท)	๒๕๖๔ (บาท)			
๑	โครงการส่งเสริมการเรียนรู้เศรษฐกิจพอเพียง	เพื่อให้กลุ่มเกษตรกรมีความรู้เพิ่มขึ้น	กลุ่มเกษตรกรมีความรู้เพิ่มขึ้น จำนวน ๑๐๐ คน	๖๐,๐๐๐	๖๐,๐๐๐	๖๐,๐๐๐	๖๐,๐๐๐	ความพึงพอใจร้อยละ ๘๐ ของผู้เข้าร่วมโครงการ	เกษตรกรมีความรู้เพิ่มขึ้น	สำนักปลัด
๒	โครงการจัดซื้อวัสดุการเกษตร ยาฆ่าหญ้า ฯลฯ	เพื่อให้เกษตรกรพึงพอใจ	จัดซื้อยาฆ่าหญ้า ปีละ ๑ ครั้ง	๒๐,๐๐๐	๒๐,๐๐๐	๒๐,๐๐๐	๒๐,๐๐๐	ความพึงพอใจร้อยละ ๘๐ ของผู้เข้าร่วมโครงการ	มียาฆ่าหญ้าเพิ่มขึ้น	สำนักปลัด

ก. ยุทธศาสตร์จังหวัดที่ ๓ พัฒนาสังคมคุณธรรมและชุมชนเข้มแข็ง

ข. ยุทธศาสตร์การพัฒนาขององค์กรปกครองส่วนท้องถิ่นในเขตจังหวัด๒. ด้านส่งเสริมคุณภาพชีวิต

๑. ยุทธศาสตร์๒. ด้านส่งเสริมคุณภาพชีวิต

๑.๑ แผนงาน งบกลาง

ที่	โครงการ/กิจกรรม	วัตถุประสงค์	เป้าหมาย (ผลผลิตของโครงการ)	งบประมาณและที่ผ่านมา				ตัวชี้วัด (KPI)	ผลที่คาดว่าจะ ได้รับ	หน่วยงาน รับผิดชอบ หลัก
				๒๕๖๑ (บาท)	๒๕๖๒ (บาท)	๒๕๖๓ (บาท)	๒๕๖๔ (บาท)			
๑	โครงการสนับสนุน งบประมาณหลักประกัน สุขภาพ	เพื่อให้ประชาชน มีสุขภาพร่างกาย แข็งแรง	ปีละ ๑ ครั้ง	๒๕๐,๐๐๐	๒๕๐,๐๐๐	๒๕๐,๐๐๐	๒๕๐,๐๐๐	ความพึงพอใจ ร้อยละ ๘๐ ของ ผู้เข้าร่วมโครงการ	ประชาชนมี สุขภาพ ร่างกาย แข็งแรง	สำนักปลัด
๒	โครงการสมทบ สวัสดิการชุมชน ตลาดบัวขาว	เพื่อส่งเสริม คุณภาพชีวิตของ ประชาชน	ปีละ ๑ ครั้ง	๑๐๐,๐๐๐	๑๐๐,๐๐๐	๑๐๐,๐๐๐	๑๐๐,๐๐๐	ความพึงพอใจ ร้อยละ ๘๐ ของ ผู้เข้าร่วมโครงการ	ประชาชนมี คุณภาพชีวิตที่ ดีขึ้น	สำนักปลัด

ก. ยุทธศาสตร์จังหวัดที่๔. พัฒนาความอุดมสมบูรณ์และคุณภาพทรัพยากรธรรมชาติและสิ่งแวดล้อมให้เป็นเมืองน่าอยู่

ข. ยุทธศาสตร์การพัฒนาขององค์กรปกครองส่วนท้องถิ่นในเขตจังหวัด๕. ด้านการบริหารจัดการอนุรักษ์ทรัพยากรธรรมชาติและสิ่งแวดล้อม

๑. ยุทธศาสตร์๕. ด้านการบริหารจัดการอนุรักษ์ทรัพยากรธรรมชาติและสิ่งแวดล้อม

๑.๑ แผนงาน สร้างความเข้มแข็งของชุมชน

ที่	โครงการ/กิจกรรม	วัตถุประสงค์	เป้าหมาย (ผลผลิตของโครงการ)	งบประมาณและที่ผ่านมา				ตัวชี้วัด (KPI)	ผลที่คาดว่าจะ ได้รับ	หน่วยงาน รับผิดชอบ หลัก
				๒๕๖๑ (บาท)	๒๕๖๒ (บาท)	๒๕๖๓ (บาท)	๒๕๖๔ (บาท)			
๑	โครงการปลูกต้นไม้ริมถนน	เพื่อให้เกิดความร่มรื่นและรักษาสิ่งแวดล้อม	ปลูกต้นไม้ริมถนนภายใน ต.ลาดบัวขาว	๓๐,๐๐๐	๓๐,๐๐๐	๓๐,๐๐๐	๓๐,๐๐๐	ความพึงพอใจร้อยละ ๘๐ ของผู้เข้าร่วมโครงการ	พื้นที่ ต.ลาดบัวขาว เกิดความร่มรื่นและรักษาสิ่งแวดล้อม	สำนักปลัด

รายละเอียดโครงการพัฒนา  
แผนพัฒนาท้องถิ่นสี่ปี (พ.ศ. ๒๕๖๑ - ๒๕๖๔)  
สำหรับ อุดหนุนองค์กรปกครองส่วนท้องถิ่น ส่วนราชการ รัฐวิสาหกิจ องค์กรประชาชน  
องค์กรปกครองส่วนท้องถิ่นดำเนินการ

ก. ยุทธศาสตร์จังหวัดที่๓. พัฒนาสังคมคุณธรรมและชุมชนเข้มแข็ง

ข. ยุทธศาสตร์การพัฒนาขององค์กรปกครองส่วนท้องถิ่นในเขตจังหวัด๒. ด้านส่งเสริมคุณภาพชีวิต

๑. ยุทธศาสตร์๒. ด้านส่งเสริมคุณภาพชีวิต

๑.๑ แผนงาน การศึกษา

ที่	โครงการ/กิจกรรม	วัตถุประสงค์	เป้าหมาย (ผลผลิตของโครงการ)	งบประมาณและที่ผ่านมา				ตัวชี้วัด (KPI)	ผลที่คาดว่าจะ ได้รับ	หน่วยงาน รับผิดชอบ หลัก
				๒๕๖๑ (บาท)	๒๕๖๒ (บาท)	๒๕๖๓ (บาท)	๒๕๖๔ (บาท)			
๑	อุดหนุนอาหาร กลางวันสำหรับเด็ก นักเรียน โรงเรียน วัดลาดบัวขาว	เพื่อให้เด็กมีอาหาร กลางวันเพียงพอ	ปีละ ๒ ครั้ง	๔๐๐,๐๐๐	๔๐๐,๐๐๐	๔๐๐,๐๐๐	๔๐๐,๐๐๐	เด็กมีอาหาร กลางวัน เพียงพอร้อยละ ๑๐๐	เด็กมีอาหาร กลางวัน เพียงพอ	ส่วน การศึกษา

ก. ยุทธศาสตร์จังหวัดที่๓. พัฒนาสังคมคุณธรรมและชุมชนเข้มแข็ง

ข. ยุทธศาสตร์การพัฒนาขององค์กรปกครองส่วนท้องถิ่นในเขตจังหวัด๒. ด้านส่งเสริมคุณภาพชีวิต

๑. ยุทธศาสตร์๒. ด้านส่งเสริมคุณภาพชีวิต

๑.๑ แผนงาน สาธารณสุข

ที่	โครงการ/กิจกรรม	วัตถุประสงค์	เป้าหมาย (ผลผลิตของโครงการ)	งบประมาณและที่ผ่านมา				ตัวชี้วัด (KPI)	ผลที่คาดว่าจะ ได้รับ	หน่วยงาน รับผิดชอบ หลัก
				๒๕๖๑ (บาท)	๒๕๖๒ (บาท)	๒๕๖๓ (บาท)	๒๕๖๔ (บาท)			
๑	อุดหนุน อสม. เพื่อพัฒนาศักยภาพการปฏิบัติงาน	เพื่อให้ อสม. มีศักยภาพในการทำงาน	ปีละ ๑ ครั้ง	๕๒,๕๐๐	๕๒,๕๐๐	๕๒,๕๐๐	๕๒,๕๐๐	อสม.มีศักยภาพในการทำงานเพิ่มขึ้น	อสม.มีศักยภาพในการทำงาน	สำนักปลัด

ก. ยุทธศาสตร์จังหวัดที่๓. พัฒนาสังคมคุณธรรมและชุมชนเข้มแข็ง

ข. ยุทธศาสตร์การพัฒนาขององค์กรปกครองส่วนท้องถิ่นในเขตจังหวัด๔. ด้านการวางแผน การส่งเสริมการลงทุน พาณิชยกรรมและการท่องเที่ยว

๑. ยุทธศาสตร์๔. ด้านการวางแผน การส่งเสริมการลงทุน พาณิชยกรรมและการท่องเที่ยว

๑.๑ แผนงาน การศาสนา วัฒนธรรม และนันทนาการ

ที่	โครงการ/กิจกรรม	วัตถุประสงค์	เป้าหมาย (ผลผลิตของโครงการ)	งบประมาณและที่ผ่านมา				ตัวชี้วัด (KPI)	ผลที่คาดว่าจะ ได้รับ	หน่วยงาน รับผิดชอบ หลัก
				๒๕๖๑ (บาท)	๒๕๖๒ (บาท)	๒๕๖๓ (บาท)	๒๕๖๔ (บาท)			
๑	อุดหนุนอำเภอบ้านโป่งในการจัดงาน “กาชาดราชบุรี” ปี ๒๕๖๑	เพื่อให้งานกาชาดเป็นไปด้วยความเรียบร้อย	ปีละ ๑ ครั้ง	๑๐,๐๐๐	๑๐,๐๐๐	๑๐,๐๐๐	๑๐,๐๐๐	ความพึงพอใจร้อยละ ๘๐ ของผู้เข้าร่วมโครงการ	งานกาชาดเป็นไปด้วยความเรียบร้อย	สำนักปลัด

ก. ยุทธศาสตร์จังหวัดที่๓. พัฒนาสังคมคุณธรรมและชุมชนเข้มแข็ง

ข. ยุทธศาสตร์การพัฒนาขององค์กรปกครองส่วนท้องถิ่นในเขตจังหวัด๔. ด้านการวางแผน การส่งเสริมการลงทุน พาณิชยกรรมและการท่องเที่ยว

๑. ยุทธศาสตร์๔. ด้านการวางแผน การส่งเสริมการลงทุน พาณิชยกรรมและการท่องเที่ยว

๑.๑ แผนงาน บริหารทั่วไป

ที่	โครงการ/กิจกรรม	วัตถุประสงค์	เป้าหมาย (ผลผลิตของโครงการ)	งบประมาณและที่ผ่านมา				ตัวชี้วัด (KPI)	ผลที่คาดว่าจะ ได้รับ	หน่วยงาน รับผิดชอบ หลัก
				๒๕๖๑ (บาท)	๒๕๖๒ (บาท)	๒๕๖๓ (บาท)	๒๕๖๔ (บาท)			
๑	อุดหนุนศูนย์ข้อมูลข่าวสารการจัดซื้อจัดจ้างของ อบต. ระดับอำเภอบ้านโป่ง	เพื่อให้การปฏิบัติงานจัดซื้อจัดจ้างเป็นไปด้วยความเรียบร้อย	ปีละ ๑ ครั้ง	๒๐,๐๐๐	๒๐,๐๐๐	๒๐,๐๐๐	๒๐,๐๐๐	ความพึงพอใจร้อยละ ๘๐ ของผู้เข้าร่วมโครงการ	การปฏิบัติงานจัดซื้อจัดจ้างเป็นไปด้วยความเรียบร้อย	สำนักปลัด

รายละเอียดโครงการพัฒนา  
แผนพัฒนาท้องถิ่นสี่ปี (พ.ศ. ๒๕๖๑- ๒๕๖๔)

สำหรับ ประสานโครงการพัฒนาองค์การบริหารส่วนจังหวัด

องค์การบริหารส่วนตำบลลาดบัวขาว อำเภอบ้านโป่ง จังหวัดราชบุรี

ก. ยุทธศาสตร์จังหวัดที่ ๒.การส่งเสริมการพัฒนาแหล่งท่องเที่ยวและเพิ่มมูลค่าผลผลิต

ข. ยุทธศาสตร์การพัฒนาของ อปท.ในเขตจังหวัดที่๑. ด้านพัฒนาโครงสร้างพื้นฐาน สาธารณูปโภคและสาธารณูปการ

๑. ยุทธศาสตร์๑. ด้านพัฒนาโครงสร้างพื้นฐาน สาธารณูปโภคและสาธารณูปการ

๑.๑ แผนงานเคหะและชุมชน

ที่	โครงการ	วัตถุประสงค์	เป้าหมาย (ผลผลิตของโครงการ)	งบประมาณและที่ผ่านมา				ตัวชี้วัด (KPI)	ผลที่คาดว่าจะได้รับ	หน่วยงาน รับผิดชอบหลัก
				๒๕๖๑ (บาท)	๒๕๖๒ (บาท)	๒๕๖๓ (บาท)	๒๕๖๔ (บาท)			
๑	โครงการก่อสร้างถนนลาดยางริมคลองชลประทาน หมู่ที่ ๑ - ๓	เพื่อให้ประชาชนมีถนนที่ได้มาตรฐาน	ก่อสร้างถนนลาดยางถนนริมคลองชลประทาน กว้าง ๖.๐๐ เมตร ยาว ๒,๐๐๐ เมตร	๕,๕๐๐,๐๐๐.-	-	-	-	ความพึงพอใจร้อยละ ๘๐ ของประชาชนผู้ใช้ถนน	ประชาชนมีถนนที่ได้มาตรฐานเพิ่มขึ้น	กองช่าง
๒	โครงการติดตั้งเสาไฟฟ้าสาธารณะเสาสูง หมู่ ๒ หมู่ ๗	เพื่อให้ประชาชนมีความปลอดภัยในยามวิกาล	ติดตั้งเสาไฟฟ้าสาธารณะเสาสูง	๑,๐๐๐,๐๐๐.-	-	-	-	ความพึงพอใจร้อยละ ๘๐ ของประชาชนผู้ใช้ถนน	ประชาชนมีถนนที่ได้มาตรฐานเพิ่มขึ้น	กองช่าง
๓	โครงการก่อสร้างศาลาเอนกประสงค์บึงลาดใหญ่ หมู่ ๒	เพื่อให้ประชาชนมีสถานที่ในการจัดกิจกรรมต่าง ๆ	ก่อสร้างศาลาเอนกประสงค์ จำนวน ๑ หลัง	๒,๕๐๐,๐๐๐.-	-	-	-	ความพึงพอใจร้อยละ ๘๐ ของประชาชน	ประชาชนมีสถานที่ในการทำกิจกรรม	กองช่าง

ก. ยุทธศาสตร์จังหวัดที่ ๒. การส่งเสริมการพัฒนาแหล่งท่องเที่ยวและเพิ่มมูลค่าผลผลิต

ข. ยุทธศาสตร์การพัฒนาของ อปท. ในเขตจังหวัดที่ ๑. ด้านพัฒนาโครงสร้างพื้นฐาน สาธารณูปโภคและสาธารณูปการ

๑. ยุทธศาสตร์๑. ด้านพัฒนาโครงสร้างพื้นฐาน สาธารณูปโภคและสาธารณูปการ

๑.๑ แผนงานเคหะและชุมชน

ที่	โครงการ	วัตถุประสงค์	เป้าหมาย (ผลผลิตของโครงการ)	งบประมาณและที่ผ่านมา				ตัวชี้วัด (KPI)	ผลที่คาดว่าจะ ได้รับ	หน่วยงาน รับผิดชอบ หลัก
				๒๕๖๑ (บาท)	๒๕๖๒ (บาท)	๒๕๖๓ (บาท)	๒๕๖๔ (บาท)			
๔	โครงการปรับปรุง ซ่อมแซมถนนผิว จราจรแบบพาราสา เลอริซัล หมู่ ๒	เพื่อให้ประชาชนมี ถนนที่ได้มาตรฐาน	ปรับปรุงซ่อมแซม ถนนลาดยางแบบพาราสา เลอริซัล กว้าง ๖.๐๐ เมตร ยาว ๑,๐๐๐ เมตร	๑,๙๐๐,๐๐๐.-	-	-	-	ความพึงพอใจ ร้อยละ ๘๐ ของ ประชาชนผู้ใช้ ถนน	ประชาชนมีถนน ที่ได้มาตรฐาน เพิ่มขึ้น	กองช่าง
๕	โครงการปรับปรุง ภูมิทัศน์บึงลาดน้อย และบึงลาดใหญ่ หมู่ ๒	เพื่อให้ประชาชนมี สถานที่ในการทำ กิจกรรมต่าง ๆ	ปรับปรุงภูมิทัศน์บึงลาด น้อยและบึงลาดใหญ่	๑,๐๐๐,๐๐๐.-	-	-	-	ความพึงพอใจ ร้อยละ ๘๐ ของ ประชาชนผู้ใช้ ถนน	ประชาชนมีถนน ที่ได้มาตรฐาน เพิ่มขึ้น	กองช่าง
๖	โครงการก่อสร้าง ถนนลาดยางสาย ฮวงจู้ย- บ้านนาง แซ่ไม้ย หมวกเมือง	เพื่อให้ประชาชนมี ถนนที่ได้มาตรฐาน	ก่อสร้างถนนลาดยาง สายฮวงจู้ย - บ้านนาง แซ่ไม้ย หมวกเมือง กว้าง ๖.๐๐ เมตร ยาว ๑,๐๐๐ เมตร	๑,๙๐๐,๐๐๐.-	-	-	-	ความพึงพอใจ ร้อยละ ๘๐ ของ ประชาชนผู้ใช้ ถนน	ประชาชนมีถนน ที่ได้มาตรฐาน เพิ่มขึ้น	กองช่าง



ก. ยุทธศาสตร์จังหวัดที่ ๒. การส่งเสริมการพัฒนาแหล่งท่องเที่ยวและเพิ่มมูลค่าผลผลิต

ข. ยุทธศาสตร์การพัฒนาของ อปท. ในเขตจังหวัดที่ ๑. ด้านพัฒนาโครงสร้างพื้นฐาน สาธารณูปโภคและสาธารณูปการ

๑. ยุทธศาสตร์ ๑. ด้านพัฒนาโครงสร้างพื้นฐาน สาธารณูปโภคและสาธารณูปการ

๑.๑ แผนงานเคหะและชุมชน

ที่	โครงการ	วัตถุประสงค์	เป้าหมาย (ผลผลิตของโครงการ)	งบประมาณและที่ผ่านมา				ตัวชี้วัด (KPI)	ผลที่คาดว่าจะ ได้รับ	หน่วยงาน รับผิดชอบ หลัก
				๒๕๖๑ (บาท)	๒๕๖๒ (บาท)	๒๕๖๓ (บาท)	๒๕๖๔ (บาท)			
๗	โครงการก่อสร้างถนนหินคลุกบดอัด หมู่ ๓ สายบ้านนางแนบ - คลองทิ้งน้ำ ห้วยหอย	เพื่อให้ประชาชนมีถนนที่ได้มาตรฐาน	ก่อสร้างถนนหินคลุก กว้าง ๘.๐๐ เมตร ยาว ๑,๗๐๐ เมตร	๑,๙๐๐,๐๐๐.-	-	-	-	ความพึงพอใจร้อยละ ๘๐ ของประชาชนผู้ใช้ถนน	ประชาชนมีถนนที่ได้มาตรฐานเพิ่มขึ้น	กองช่าง
๘	โครงการขุดลอกคลองบ้านทุ่งทอง หมู่ ๓	เพื่อให้ประชาชนมีน้ำใช้ในการเกษตร	ขุดลอกคลองบ้านทุ่งทอง หมู่ ๓	๑,๙๐๐,๐๐๐.-	-	-	-	ความพึงพอใจร้อยละ ๘๐ ของผู้ใช้น้ำ	ประชาชนมีน้ำใช้ทำการเกษตร	กองช่าง
๙	โครงการซ่อมแซมดาดคอนกรีตคลองส่งน้ำ หมู่ ๓	เพื่อให้ประชาชนมีน้ำใช้ในการเกษตรเพียงพอ	ซ่อมแซมดาดคอนกรีตคลองส่งน้ำ	๑,๙๐๐,๐๐๐.-	-	-	-	ความพึงพอใจร้อยละ ๘๐ ของประชาชนผู้ใช้น้ำ	ประชาชนมีน้ำใช้ทำการเกษตร	กองช่าง
๑๐	โครงการซ่อมแซมถนนบริเวณริมตลิ่ง หมู่ ๕	เพื่อให้ประชาชนมีถนนที่ได้มาตรฐานเพิ่มขึ้น	ซ่อมแซมถนนบริเวณริมตลิ่ง หมู่ ๕	๑,๙๐๐,๐๐๐.-	-	-	-	ความพึงพอใจร้อยละ ๘๐ ของประชาชนผู้ใช้ถนน	ประชาชนมีถนนที่ได้มาตรฐานเพิ่มขึ้น	กองช่าง

ก. ยุทธศาสตร์จังหวัดที่ ๒.การส่งเสริมการพัฒนาแหล่งท่องเที่ยวและเพิ่มมูลค่าผลผลิต

ข. ยุทธศาสตร์การพัฒนาของ อปท.ในเขตจังหวัดที่๑. ด้านพัฒนาโครงสร้างพื้นฐาน สาธารณูปโภคและสาธารณูปการ

๑. ยุทธศาสตร์๑. ด้านพัฒนาโครงสร้างพื้นฐาน สาธารณูปโภคและสาธารณูปการ

๑.๑ แผนงานเคหะและชุมชน

ที่	โครงการ	วัตถุประสงค์	เป้าหมาย (ผลผลิตของโครงการ)	งบประมาณและที่ผ่านมา				ตัวชี้วัด (KPI)	ผลที่คาดว่าจะ ได้รับ	หน่วยงาน รับผิดชอบ หลัก
				๒๕๖๑ (บาท)	๒๕๖๒ (บาท)	๒๕๖๓ (บาท)	๒๕๖๔ (บาท)			
๑๑	โครงการก่อสร้างถนนคอนกรีตขอยบ้านท่าศาลเจ้า หมู่ ๖	เพื่อให้ประชาชนมีถนนที่ได้มาตรฐาน	ก่อสร้างถนนหินคลุก กว้าง ๔.๐๐ เมตร ยาว ๖๐๙ เมตร	๑,๐๐๐,๐๐๐. -	-	-	-	ความพึงพอใจร้อยละ ๘๐ ของประชาชนผู้ใช้ถนน	ประชาชนมีถนนที่ได้มาตรฐาน	กองช่าง
๑๒	โครงการปรับปรุงภูมิทัศน์ หมู่ ๖ บ้านท่าศาลเจ้า	เพื่อให้ประชาชนมีสถานที่ในการทำกิจกรรมเพิ่มขึ้น	ปรับปรุงภูมิทัศน์ หมู่ ๖	๑,๙๐๐,๐๐๐. -	-	-	-	ความพึงพอใจร้อยละ ๘๐ ของผู้ใช้บริการ	ประชาชนมีพื้นที่ทำกิจกรรมเพิ่มขึ้น	กองช่าง
๑๓	โครงการก่อสร้างถนนลาดยาง หมู่ ๓,๖,๗ ทุ่งน้ำตัก - เขตเบิกไพร	เพื่อให้ประชาชนมีถนนที่ได้มาตรฐานเพิ่มขึ้น	ก่อสร้างถนนลาดยาง กว้าง ๖.๐๐ เมตร ยาว ๒,๐๐๐ เมตร	๕,๐๐๐,๐๐๐. -	-	-	-	ความพึงพอใจร้อยละ ๘๐ ของประชาชนผู้ใช้ถนน	ประชาชนมีน้ำใช้ในการเกษตร	กองช่าง
๑๔	โครงการก่อสร้างศาลาเอนกประสงค์ริมคลองชลประทาน หมู่ ๗	เพื่อให้ประชาชนมีสถานที่ในการทำกิจกรรมต่าง ๆ	ก่อสร้างศาลาเอนกประสงค์ จำนวน ๑ แห่ง	๒,๐๐๐,๐๐๐. -	-	-	-	ความพึงพอใจร้อยละ ๘๐ ของผู้ใช้บริการ	ประชาชนมีพื้นที่ทำกิจกรรมเพิ่มขึ้น	กองช่าง
๑๕	โครงการวางท่อระบายน้ำข้างวัดรางวาลย์ หมู่ ๗	เพื่อป้องกันน้ำท่วมบ้านเรือนราษฎร	วางท่อระบายน้ำข้างวัดรางวาลย์ หมู่ ๗	๑,๕๐๐,๐๐๐. -	-	-	-	ความพึงพอใจร้อยละ ๘๐ ของผู้ใช้บริการ	น้ำไม่ท่วมบ้านเรือนของประชาชน	กองช่าง

รายละเอียดโครงการพัฒนา  
แผนพัฒนาท้องถิ่นสี่ปี (พ.ศ. ๒๕๖๑ - ๒๕๖๔)  
สำหรับประสานโครงการพัฒนาจังหวัด  
องค์การบริหารส่วนตำบลลาดบัวขาว

- ก. ยุทธศาสตร์จังหวัดที่ ๒.การส่งเสริมการพัฒนาแหล่งท่องเที่ยวและเพิ่มมูลค่าผลผลิต
- ข. ยุทธศาสตร์การพัฒนาของ อปท.ในเขตจังหวัดที่๑. ด้านพัฒนาโครงสร้างพื้นฐาน สาธารณูปโภคและสาธารณูปการ
๑. ยุทธศาสตร์๑. ด้านพัฒนาโครงสร้างพื้นฐาน สาธารณูปโภคและสาธารณูปการ

๑.๑ แผนงานเคหะและชุมชน

ที่	โครงการ	วัตถุประสงค์	เป้าหมาย (ผลผลิตของโครงการ)	งบประมาณและที่ผ่านมา				ตัวชี้วัด (KPI)	ผลที่คาดว่าจะ ได้รับ	หน่วยงาน รับผิดชอบ หลัก
				๒๕๖๑ (บาท)	๒๕๖๒ (บาท)	๒๕๖๓ (บาท)	๒๕๖๔ (บาท)			
๑๖	โครงการติดตั้งไฟฟ้า สาธารณะบนถนนคัน คลองชลประทาน หมู่ที่ ๔ - ๗ ต.ลาดบัวขาว	เพื่อให้ประชาชนมี ความสะดวกในการ เดินทางยามวิกาล	ติดตั้งไฟฟ้าสาธารณะ จำนวน ๒๐ จุด	๓,๐๐๐,๐๐๐	-	-	-	ความพึงพอใจร้อยละ ๘๐ ของ ประชาชนผู้ใช้ถนน	ประชาชนมี ความสะดวกใน การเดินทางยาม วิกาล	กองช่าง

บัญชีครุภัณฑ์  
แผนพัฒนาท้องถิ่นสี่ปี (พ.ศ. ๒๕๖๑ - ๒๕๖๔)  
องค์การบริหารส่วนตำบลลาดบัวขาว

ที่	แผนงาน	หมวด	ประเภท	วัตถุประสงค์	เป้าหมาย (ผลผลิตของครุภัณฑ์)	งบประมาณและที่ผ่านมา				หน่วยงาน รับผิดชอบ
						๒๕๖๑ (บาท)	๒๕๖๒ (บาท)	๒๕๖๓ (บาท)	๒๕๖๔ (บาท)	
๑	บริหารทั่วไป	ค่าครุภัณฑ์	ครุภัณฑ์ คอมพิวเตอร์	เพื่อให้มีครุภัณฑ์ คอมพิวเตอร์เพิ่มขึ้น	จัดซื้อคอมพิวเตอร์ จำนวน ๑ ชุด	๔๐,๐๐๐.-	-	-	-	สำนักปลัด
๒	บริหารทั่วไป	ค่าครุภัณฑ์	ครุภัณฑ์สำนักงาน	เพื่อให้มีโต๊ะทำงานพร้อม กระจก และเก้าอี้ล้อเลื่อน มีที่เท้าแขนเพิ่มขึ้น	จัดซื้อโต๊ะทำงาน พร้อมกระจก และ เก้าอี้ล้อเลื่อนมีที่เท้า แขน จำนวน ๒ ชุด	๑๔,๐๐๐.-	-	-	-	สำนักปลัด
๓	บริหารทั่วไป	ค่าครุภัณฑ์	ครุภัณฑ์สำนักงาน	เพื่อให้มีตู้เอกสารเหล็ก บานเลื่อนกระจกใสเพิ่มขึ้น	จัดซื้อตู้เอกสารเหล็ก บานเลื่อนกระจกใส จำนวน ๒ หลัง	๘,๐๐๐.-	๔,๐๐๐.-	๔,๐๐๐.-	-	สำนักปลัด
๔	บริหารทั่วไป	ค่าครุภัณฑ์	ครุภัณฑ์ คอมพิวเตอร์	เพื่อให้มีเครื่องปริ้นเตอร์ เพิ่มขึ้น	จัดซื้อปริ้นเตอร์ จำนวน ๑ ชุด	๕๐,๐๐๐.-	-	-	-	สำนักปลัด
๕	บริหารทั่วไป	ค่าครุภัณฑ์	ครุภัณฑ์ คอมพิวเตอร์	เพื่อให้มีคอมพิวเตอร์แบบ พกพา (Note book) เพิ่มขึ้น	จัดซื้อคอมพิวเตอร์ แบบพกพา (Note book) จำนวน ๑ เครื่อง	๓๐,๐๐๐.-	-	-	-	สำนักปลัด

บัญชีครุภัณฑ์  
แผนพัฒนาท้องถิ่นสี่ปี (พ.ศ. ๒๕๖๑ - ๒๕๖๔)  
องค์การบริหารส่วนตำบลลาดบัวขาว

ที่	แผนงาน	หมวด	ประเภท	วัตถุประสงค์	เป้าหมาย (ผลผลิตของครุภัณฑ์)	งบประมาณและที่ผ่านมา				หน่วยงาน รับผิดชอบ
						๒๕๖๑ (บาท)	๒๕๖๒ (บาท)	๒๕๖๓ (บาท)	๒๕๖๔ (บาท)	
๖	บริหารทั่วไป	ค่าครุภัณฑ์	ครุภัณฑ์การเกษตร	เพื่อให้มีอุปกรณ์ในการ กำจัดวัชพืชเพิ่มขึ้น	จัดซื้อเครื่องฉีดยาฆ่า หญ้า จำนวน ๓ เครื่อง	๔๐,๐๐๐.-	-	-	-	สำนักปลัด
๗	บริหารทั่วไป	ค่าครุภัณฑ์	ครุภัณฑ์สำนักงาน	เพื่อให้มีเก้าอี้สำหรับผู้มา ติดต่อราชการเพิ่มขึ้น	จัดซื้อเก้าอี้สำหรับผู้ มาติดต่อราชการ จำนวน ๑ ชุด	-	๕,๐๐๐.-	-	-	สำนักปลัด
๘	บริหารทั่วไป	ค่าครุภัณฑ์	ครุภัณฑ์อื่น ๆ	เพื่อให้มีโต๊ะวาง คอมพิวเตอร์เพิ่มขึ้น	จัดซื้อโต๊ะวาง คอมพิวเตอร์ จำนวน ๒ ตัว	-	๑๐,๐๐๐.-	-	-	สำนักปลัด

บัญชีครุภัณฑ์  
แผนพัฒนาท้องถิ่นสี่ปี (พ.ศ. ๒๕๖๑ - ๒๕๖๔)  
องค์การบริหารส่วนตำบลลาดบัวขาว

ที่	แผนงาน	หมวด	ประเภท	วัตถุประสงค์	เป้าหมาย (ผลผลิตของครุภัณฑ์)	งบประมาณและที่ผ่านมา				หน่วยงาน รับผิดชอบ
						๒๕๖๑ (บาท)	๒๕๖๒ (บาท)	๒๕๖๓ (บาท)	๒๕๖๔ (บาท)	
๙	บริหารทั่วไป	ค่าครุภัณฑ์	ครุภัณฑ์ คอมพิวเตอร์	เพื่อให้มีครุภัณฑ์ คอมพิวเตอร์เพิ่มขึ้น	จัดซื้อคอมพิวเตอร์ จำนวน ๒ ชุด	๗๐,๐๐๐.-	๗๐,๐๐๐.-	๗๐,๐๐๐.-	๗๐,๐๐๐.-	กองคลัง
๑๐	บริหารทั่วไป	ค่าครุภัณฑ์	ครุภัณฑ์สำนักงาน	เพื่อให้มีโต๊ะทำงานพร้อม กระจก และเก้าอี้ล้อเลื่อน มีที่เท้าแขนเพิ่มขึ้น	จัดซื้อโต๊ะทำงาน พร้อมกระจก และ เก้าอี้ล้อเลื่อนมีที่เท้า แขน จำนวน ๑ ชุด	๗,๐๐๐.-	๗,๐๐๐.-	๗,๐๐๐.-	๗,๐๐๐.-	กองคลัง
๑๑	บริหารทั่วไป	ค่าครุภัณฑ์	ครุภัณฑ์สำนักงาน	เพื่อให้มีตู้เอกสารเหล็ก บานเลื่อนกระจกใสเพิ่มขึ้น	จัดซื้อตู้เอกสารเหล็ก บานเลื่อนกระจกใส จำนวน ๒ หลัง	๘,๐๐๐.-	๘,๐๐๐.-	๘,๐๐๐.-	๘,๐๐๐.-	กองคลัง
๑๒	บริหารทั่วไป	ค่าครุภัณฑ์	ครุภัณฑ์สำนักงาน	เพื่อให้มีเก้าอี้ผู้มาติดต่อ ราชการเพิ่มขึ้น	จัดซื้อเก้าอี้ผู้มาติดต่อ ราชการ แบบ ๓ ที่นั่ง จำนวน ๑ ชุด	๕,๐๐๐.-	๕,๐๐๐.-	๕,๐๐๐.-	๕,๐๐๐.-	กองคลัง
๑๓	บริหารทั่วไป	ค่าครุภัณฑ์	ครุภัณฑ์สำนักงาน	เพื่อให้มีเก้าอี้ล้อเลื่อนแบบ มีพนักพิงและที่วางแขน	จัดซื้อเก้าอี้ล้อเลื่อน แบบมีพนักพิงและที่ วางแขน จำนวน ๓ ตัว	๔,๕๐๐.-	๔,๕๐๐.-	๔,๕๐๐.-	๔,๕๐๐.-	กองคลัง
๑๔	บริหารทั่วไป	ค่าครุภัณฑ์	ครุภัณฑ์อื่น ๆ	เพื่อให้มีโต๊ะวาง คอมพิวเตอร์เพิ่มขึ้น	จัดซื้อโต๊ะวาง คอมพิวเตอร์ จำนวน ๒ ชุด	๔,๐๐๐.-	๔,๐๐๐.-	๔,๐๐๐.-	๔,๐๐๐.-	กองคลัง

บัญชีครุภัณฑ์  
แผนพัฒนาท้องถิ่นสี่ปี (พ.ศ. ๒๕๖๑ - ๒๕๖๔)  
องค์การบริหารส่วนตำบลลาดบัวขาว

ที่	แผนงาน	หมวด	ประเภท	วัตถุประสงค์	เป้าหมาย (ผลผลิตของครุภัณฑ์)	งบประมาณและที่ผ่านมา				หน่วยงาน รับผิดชอบ
						๒๕๖๑ (บาท)	๒๕๖๒ (บาท)	๒๕๖๓ (บาท)	๒๕๖๔ (บาท)	
๑๕	บริหารทั่วไป	ค่าครุภัณฑ์	ครุภัณฑ์ คอมพิวเตอร์	เพื่อให้มีคอมพิวเตอร์แบบ พกพา (Note book) เพิ่มขึ้น	จัดซื้อคอมพิวเตอร์ แบบพกพา (Note book) จำนวน ๑ เครื่อง	๓๐,๐๐๐.-	๓๐,๐๐๐.-	๓๐,๐๐๐.-	๓๐,๐๐๐.-	กองคลัง
๑๖	บริหารทั่วไป	ค่าครุภัณฑ์	ครุภัณฑ์ คอมพิวเตอร์	เพื่อให้มีเครื่องปริ้นเตอร์ เลเซอร์เพิ่มขึ้น	จัดซื้อปริ้นเตอร์ เลเซอร์จำนวน ๒ เครื่อง	๑๐,๐๐๐.-	๑๐,๐๐๐.-	๑๐,๐๐๐.-	๑๐,๐๐๐.-	กองคลัง
๑๗	บริหารทั่วไป	ค่าครุภัณฑ์	ครุภัณฑ์สำนักงาน	เพื่อให้มีตู้เหล็กแบบ ๒ บาน	จัดซื้อตู้เหล็กแบบ ๒ บาน จำนวน ๒ หลัง	๘,๐๐๐.-	๘,๐๐๐.-	๘,๐๐๐.-	๘,๐๐๐.-	กองคลัง

บัญชีครุภัณฑ์  
แผนพัฒนาท้องถิ่นสี่ปี (พ.ศ. ๒๕๖๑ - ๒๕๖๔)  
องค์การบริหารส่วนตำบลลาดบัวขาว

ที่	แผนงาน	หมวด	ประเภท	วัตถุประสงค์	เป้าหมาย (ผลผลิตของครุภัณฑ์)	งบประมาณและที่ผ่านมา				หน่วยงาน รับผิดชอบ
						๒๕๖๑ (บาท)	๒๕๖๒ (บาท)	๒๕๖๓ (บาท)	๒๕๖๔ (บาท)	
๑๘	เคหะและชุมชน	ค่าครุภัณฑ์	ครุภัณฑ์อื่น ๆ	เพื่อให้มีโต๊ะวางคอมพิวเตอร์แบบโต๊ะทำงานหน้าจอฝังเพิ่มขึ้น	จัดซื้อโต๊ะวางคอมพิวเตอร์แบบโต๊ะทำงานหน้าจอฝัง จำนวน ๑ ตัว	๗,๐๐๐.-	๗,๐๐๐.-	๗,๐๐๐.-	๗,๐๐๐.-	กองช่าง
๑๙	เคหะและชุมชน	ค่าครุภัณฑ์	ครุภัณฑ์สำนักงาน	เพื่อให้มีโต๊ะทำงานพร้อมกระจก	จัดซื้อโต๊ะทำงานพร้อมกระจก จำนวน ๑ ชุด	๕,๐๐๐.-	๕,๐๐๐.-	๕,๐๐๐.-	๕,๐๐๐.-	กองช่าง
๒๐	เคหะและชุมชน	ค่าครุภัณฑ์	ครุภัณฑ์สำนักงาน	เพื่อให้มีตู้เอกสารเหล็กบานเลื่อนกระจกใสเพิ่มขึ้น	จัดซื้อตู้เอกสารเหล็กบานเลื่อนกระจกใส จำนวน ๒ หลัง	๘,๐๐๐.-	๘,๐๐๐.-	๘,๐๐๐.-	๘,๐๐๐.-	กองช่าง
๒๑	เคหะและชุมชน	ค่าครุภัณฑ์	ครุภัณฑ์สำนักงาน	เพื่อให้มีเก้าอี้ล้อเลื่อนมีพนักพิงและที่วางแขนเพิ่มขึ้น	จัดซื้อเก้าอี้ล้อเลื่อนมีพนักพิงและที่วางแขน จำนวน ๓ ตัว	๕,๐๐๐.-	๕,๐๐๐.-	๕,๐๐๐.-	๕,๐๐๐.-	กองช่าง
๒๒	เคหะและชุมชน	ค่าครุภัณฑ์	ครุภัณฑ์สำนักงาน	เพื่อให้มีเก้าอี้แบบมีพนักพิงชุบโครเมียมเพิ่มขึ้น	จัดซื้อเก้าอี้แบบมีพนักพิงชุบโครเมียมเพิ่มขึ้นจำนวน ๑๐ ตัว	๖,๐๐๐.-	๖,๐๐๐.-	๖,๐๐๐.-	๖,๐๐๐.-	กองช่าง
๒๓	เคหะและชุมชน	ค่าครุภัณฑ์	ครุภัณฑ์ก่อสร้าง	เพื่อให้มีเครื่องตัดไฟเบอร์เพิ่มขึ้น	จัดซื้อเครื่องตัดไฟเบอร์ ๑๔ นิ้ว ๒,๐๐๐ วัตต์ จำนวน ๑ ตัว	๖,๐๐๐.-	๖,๐๐๐.-	๖,๐๐๐.-	๖,๐๐๐.-	กองช่าง



บัญชีครุภัณฑ์  
แผนพัฒนาท้องถิ่นสี่ปี (พ.ศ. ๒๕๖๑ - ๒๕๖๔)  
องค์การบริหารส่วนตำบลลาดบัวขาว

ที่	แผนงาน	หมวด	ประเภท	วัตถุประสงค์	เป้าหมาย (ผลผลิตของครุภัณฑ์)	งบประมาณและที่ผ่านมา				หน่วยงาน รับผิดชอบ
						๒๕๖๑ (บาท)	๒๕๖๒ (บาท)	๒๕๖๓ (บาท)	๒๕๖๔ (บาท)	
๒๔	เคหะและชุมชน	ค่าครุภัณฑ์	ครุภัณฑ์อื่น ๆ	เพื่อให้มีโต๊ะวาง คอมพิวเตอร์เพิ่มขึ้น	จัดซื้อโต๊ะวาง คอมพิวเตอร์ จำนวน ๑ ตัว	๓,๕๐๐.-	๓,๕๐๐.-	๓,๕๐๐.-	๓,๕๐๐.-	กองช่าง

บัญชีครุภัณฑ์  
แผนพัฒนาท้องถิ่นสี่ปี (พ.ศ. ๒๕๖๑ - ๒๕๖๔)  
องค์การบริหารส่วนตำบลลาดบัวขาว

ที่	แผนงาน	หมวด	ประเภท	วัตถุประสงค์	เป้าหมาย (ผลผลิตของครุภัณฑ์)	งบประมาณและที่ผ่านมา				หน่วยงาน รับผิดชอบ
						๒๕๖๑ (บาท)	๒๕๖๒ (บาท)	๒๕๖๓ (บาท)	๒๕๖๔ (บาท)	
๒๕	การศึกษา	ค่าครุภัณฑ์	ครุภัณฑ์ สำนักงาน	เพื่อให้มีโต๊ะ เอนกประสงค์ขนาดใหญ่ เพิ่มขึ้น	จัดซื้อโต๊ะ เอนกประสงค์ขนาด ใหญ่ จำนวน ๕ ตัว	๑๐,๐๐๐.-	๑๐,๐๐๐.-	๑๐,๐๐๐.-	๑๐,๐๐๐.-	ส่วนการศึกษา
๒๖	การศึกษา	ค่าครุภัณฑ์	ครุภัณฑ์ สำนักงาน	เพื่อให้มีโต๊ะ เอนกประสงค์ขนาดเล็ก เพิ่มขึ้น	จัดซื้อโต๊ะ เอนกประสงค์ขนาด เล็ก จำนวน ๔ ตัว	๖,๐๐๐.-	๖,๐๐๐.-	๖,๐๐๐.-	๖,๐๐๐.-	ส่วนการศึกษา
๒๗	การศึกษา	ค่าครุภัณฑ์	ครุภัณฑ์ สำนักงาน	เพื่อให้มีเก้าอี้แบบมีพนัก พิงชุบโครเมียมเพิ่มขึ้น	จัดซื้อเก้าอี้แบบมีพนัก พิงชุบโครเมียมเพิ่มขึ้น จำนวน ๓๐ ตัว	๒๐,๐๐๐.-	๒๐,๐๐๐.-	๒๐,๐๐๐.-	๒๐,๐๐๐.-	ส่วนการศึกษา
๒๘	การศึกษา	ค่าครุภัณฑ์	ครุภัณฑ์ สำนักงาน	เพื่อให้มีเก้าอี้พลาสติก แบบมีพนักพิงเพิ่มขึ้น	จัดซื้อเก้าอี้พลาสติก แบบมีพนักพิง จำนวน ๑๐๐ ตัว	๒๐,๐๐๐.-	๒๐,๐๐๐.-	๒๐,๐๐๐.-	๒๐,๐๐๐.-	ส่วนการศึกษา
๒๙	การศึกษา	ค่าครุภัณฑ์	ครุภัณฑ์ การศึกษา	เพื่อให้มีเครื่องเล่นสนาม สำหรับเด็กเพิ่มขึ้น	จัดซื้อเครื่องเล่นสนาม สำหรับเด็ก	๔๐,๐๐๐.-	๔๐,๐๐๐.-	๔๐,๐๐๐.-	๔๐,๐๐๐.-	ส่วนการศึกษา
๓๐	การศึกษา	ค่าครุภัณฑ์	ครุภัณฑ์ สำนักงาน	เพื่อให้มีเก้าอี้ล้อเลื่อนมี พนักพิงและที่วางแขน เพิ่มขึ้น	จัดซื้อเก้าอี้ล้อเลื่อนมี พนักพิงและที่วางแขน จำนวน ๒ ตัว	๔,๐๐๐.-	๔,๐๐๐.-	๔,๐๐๐.-	๔,๐๐๐.-	ส่วนการศึกษา

บัญชีครุภัณฑ์  
แผนพัฒนาท้องถิ่นสี่ปี (พ.ศ. ๒๕๖๑ - ๒๕๖๔)  
องค์การบริหารส่วนตำบลลาดบัวขาว

ที่	แผนงาน	หมวด	ประเภท	วัตถุประสงค์	เป้าหมาย (ผลผลิตของครุภัณฑ์)	งบประมาณและที่ผ่านมา				หน่วยงาน รับผิดชอบ
						๒๕๖๑ (บาท)	๒๕๖๒ (บาท)	๒๕๖๓ (บาท)	๒๕๖๔ (บาท)	
๓๑	การศึกษา	ค่าครุภัณฑ์	ครุภัณฑ์ สำนักงาน	เพื่อให้มีโต๊ะปูนตั้งนอก อาคารเพิ่มขึ้น	จัดซื้อโต๊ะปูนตั้งนอก อาคาร จำนวน ๔ ตัว	๑๐,๐๐๐.-	๑๐,๐๐๐.-	๑๐,๐๐๐.-	๑๐,๐๐๐.-	ส่วนการศึกษา
๓๒	การศึกษา	ค่าครุภัณฑ์	ครุภัณฑ์ คอมพิวเตอร์	เพื่อให้มีคอมพิวเตอร์ แบบพกพา (Note book) เพิ่มขึ้น	จัดซื้อคอมพิวเตอร์ แบบพกพา (Note book) จำนวน ๑ เครื่อง	๑๕,๐๐๐.-	๑๕,๐๐๐.-	๑๕,๐๐๐.-	๑๕,๐๐๐.-	ส่วนการศึกษา
๓๓	การศึกษา	ค่าครุภัณฑ์	ครุภัณฑ์ คอมพิวเตอร์	เพื่อให้มีเครื่องปริ้นเตอร์ เลเซอร์เพิ่มขึ้น	จัดซื้อปริ้นเตอร์ เลเซอร์จำนวน๑เครื่อง	๘,๐๐๐.-	๘,๐๐๐.-	๘,๐๐๐.-	๘,๐๐๐.-	ส่วนการศึกษา
๓๔	การศึกษา	ค่าครุภัณฑ์	ครุภัณฑ์ก่อสร้าง	เพื่อให้มีรถเข็นขยะ เพิ่มขึ้น	จัดซื้อรถเข็นขยะ จำนวน ๑ คัน	๓,๐๐๐.-	๓,๐๐๐.-	๓,๐๐๐.-	๓,๐๐๐.-	ส่วนการศึกษา
๓๕	การศึกษา	ค่าครุภัณฑ์	ครุภัณฑ์ การเกษตร	เพื่อให้มีรถตัดหญ้าสนาม เพิ่มขึ้น	จัดซื้อรถตัดหญ้าสนาม จำนวน ๑ คัน	๖,๐๐๐.-	๖,๐๐๐.-	๖,๐๐๐.-	๖,๐๐๐.-	ส่วนการศึกษา
๓๖	การศึกษา	ค่าครุภัณฑ์	ครุภัณฑ์ การเกษตร	เพื่อให้มีเครื่องพ่นยา สะพ่ายหลังเพิ่มขึ้น	จัดซื้อเครื่องพ่นยา สะพ่ายหลัง จำนวน ๑ ตัว	๓,๐๐๐.-	๓,๐๐๐.-	๓,๐๐๐.-	๓,๐๐๐.-	ส่วนการศึกษา

**บัญชีสรุปโครงการพัฒนา**  
**แผนพัฒนาท้องถิ่นสี่ปี (พ.ศ. ๒๕๖๑ - ๒๕๖๔)**  
**องค์การบริหารส่วนตำบลลาดบัวขาว**

ยุทธศาสตร์	ปี ๒๕๖๑		ปี ๒๕๖๒		ปี ๒๕๖๓		ปี ๒๕๖๔		รวม ๔ ปี	
	จำนวนโครงการ	งบประมาณ (บาท)	จำนวนโครงการ	งบประมาณ (บาท)	จำนวนโครงการ	งบประมาณ (บาท)	จำนวนโครงการ	งบประมาณ (บาท)	จำนวนโครงการ	งบประมาณ (บาท)
<b>๑. ยุทธศาสตร์ ด้านพัฒนาโครงสร้างพื้นฐาน สาธารณูปโภคและสาธารณูปการ</b>										
๑. แผนงาน เคหะและชุมชน	๓๓	๘,๒๐๗,๐๐๐	๒๕	๘,๐๐๒,๐๐๐	๒๔	๔,๕๘๕,๐๐๐	๑๘	๖,๒๖๑,๐๐๐	๑๐๐	๒๗,๐๕๕,๐๐๐
<b>รวม</b>										
<b>๒. ยุทธศาสตร์ ด้านส่งเสริมคุณภาพชีวิต</b>										
๑. แผนงาน การศึกษา	๑๐	๑,๑๑๕,๐๐๐.-	๑๐	๑,๑๑๕,๐๐๐.-	๑๐	๑,๑๑๕,๐๐๐.-	๑๐	๑,๑๑๕,๐๐๐.-	๔๐	๔,๔๖๐,๐๐๐.-
๒. แผนงาน สาธารณสุข	๑	๑๐๐,๐๐๐.-	๑	๑๐๐,๐๐๐.-	๑	๑๐๐,๐๐๐.-	๑	๑๐๐,๐๐๐.-	๔	๔๐๐,๐๐๐.-
๓. แผนงาน สร้างความเข้มแข็งของชุมชน	๑๑	๕๗๐,๐๐๐.-	๑๑	๕๗๐,๐๐๐.-	๑๑	๕๗๐,๐๐๐.-	๑๑	๕๗๐,๐๐๐.-	๔๔	๒,๒๘๐,๐๐๐.-
๕	๕	๓๒๕,๐๐๐.-	๕	๓๒๕,๐๐๐.-	๕	๓๒๕,๐๐๐.-	๕	๓๒๕,๐๐๐.-	๒๐	๑,๓๐๐,๐๐๐.-
๔. แผนงาน การศาสนา วัฒนธรรมและนันทนาการ	๑	๖๐,๐๐๐.-	๑	๖๐,๐๐๐.-	๑	๖๐,๐๐๐.-	๑	๖๐,๐๐๐.-	๔	๒๔๐,๐๐๐.-
๕. แผนงาน สังคมสงเคราะห์	๒	๘๐,๐๐๐.-	๒	๘๐,๐๐๐.-	๒	๘๐,๐๐๐.-	๒	๘๐,๐๐๐.-	๘	๓๒๐,๐๐๐.-
๖. แผนงาน การเกษตร	๒	๓๕๐,๐๐๐.-	๒	๓๕๐,๐๐๐.-	๒	๓๕๐,๐๐๐.-	๒	๓๕๐,๐๐๐.-	๘	๑,๔๐๐,๐๐๐.-
๗. แผนงาน งบกลาง										
<b>รวม</b>	๓๒	๒,๖๐๐,๐๐๐.-	๓๒	๒,๖๐๐,๐๐๐.-	๓๒	๒,๖๐๐,๐๐๐.-	๓๒	๒,๖๐๐,๐๐๐.-	๑๒๘	๑๐,๔๐๐,๐๐๐.-
<b>๓. ด้านการจัดระเบียบชุมชน/สังคมและการรักษาความสงบเรียบร้อย</b>										
๑. แผนงาน บริหารงานทั่วไป	๒	๗๓๐,๐๐๐.-	๑	๓๐,๐๐๐.-	๑	๓๐,๐๐๐.-	๑	๓๐,๐๐๐.-	๕	๘๒๐,๐๐๐.-
๒. แผนงาน รักษาความสงบภายใน	๓	๑๔๐,๐๐๐.-	๓	๑๔๐,๐๐๐.-	๓	๑๔๐,๐๐๐.-	๓	๑๔๐,๐๐๐.-	๑๒	๕๖๐,๐๐๐.-
<b>รวม</b>	๕	๘๗๐,๐๐๐.-	๔	๑๗๐,๐๐๐.-	๔	๑๗๐,๐๐๐.-	๔	๑๗๐,๐๐๐.-	๑๗	๑,๓๘๐,๐๐๐.-

**บัญชีสรุปโครงการพัฒนา**  
**แผนพัฒนาท้องถิ่นสี่ปี (พ.ศ. ๒๕๖๑ - ๒๕๖๔)**  
**องค์การบริหารส่วนตำบลลาดบัวขาว**

ยุทธศาสตร์	ปี ๒๕๖๑		ปี ๒๕๖๒		ปี ๒๕๖๓		ปี ๒๕๖๔		รวม ๔ ปี	
	จำนวนโครงการ	งบประมาณ (บาท)	จำนวนโครงการ	งบประมาณ (บาท)	จำนวนโครงการ	งบประมาณ (บาท)	จำนวนโครงการ	งบประมาณ (บาท)	จำนวนโครงการ	งบประมาณ (บาท)
<b>๔. ยุทธศาสตร์ ด้านการวางแผน การส่งเสริมการลงทุนพาณิชย์ยกรรมและการท่องเที่ยว</b>										
๑. แผนงาน บริหารทั่วไป	๗	๘๕๐,๐๐๐.-	๗	๘๕๐,๐๐๐.-	๗	๘๕๐,๐๐๐.-	๗	๘๕๐,๐๐๐.-	๒๘	๓,๘๐๐,๐๐๐.-
๒. แผนงาน การศึกษา	๔	๙๕๐,๐๐๐.-	๔	๙๕๐,๐๐๐.-	๔	๙๕๐,๐๐๐.-	๔	๙๕๐,๐๐๐.-	๑๖	๓,๘๐๐,๐๐๐.-
๓. แผนงาน แผนงานเคหะและชุมชน	๕	๔๓๐,๐๐๐.-	๕	๔๓๐,๐๐๐.-	๕	๔๓๐,๐๐๐.-	๕	๔๓๐,๐๐๐.-	๒๐	๑,๗๒๐,๐๐๐.-
<b>รวม</b>	<b>๑๖</b>	<b>๒,๒๓๐,๐๐๐.-</b>	<b>๑๖</b>	<b>๒,๒๓๐,๐๐๐.-</b>	<b>๑๖</b>	<b>๒,๒๓๐,๐๐๐.-</b>	<b>๑๖</b>	<b>๒,๒๓๐,๐๐๐.-</b>	<b>๖๔</b>	<b>๙,๓๒๐,๐๐๐.-</b>
<b>๕. ยุทธศาสตร์ ด้านการบริหารจัดการอนุรักษ์ทรัพยากรธรรมชาติและสิ่งแวดล้อม</b>										
๑. แผนงาน สร้างความเข้มแข็งของชุมชน	๑	๓๐,๐๐๐.-	๑	๓๐,๐๐๐.-	๑	๓๐,๐๐๐.-	๑	๓๐,๐๐๐.-	๔	๑๒๐,๐๐๐.-
<b>รวม</b>	<b>๑</b>	<b>๓๐,๐๐๐.-</b>	<b>๑</b>	<b>๓๐,๐๐๐.-</b>	<b>๑</b>	<b>๓๐,๐๐๐.-</b>	<b>๑</b>	<b>๓๐,๐๐๐.-</b>	<b>๔</b>	<b>๑๒๐,๐๐๐.-</b>
<b>๖. ด้านศิลปะ วัฒนธรรม จารีตประเพณี และภูมิปัญญาท้องถิ่น</b>										
๑. แผนงาน การศาสนา วัฒนธรรมและนันทนาการ	๘	๖๙๐,๐๐๐.-	๘	๖๙๐,๐๐๐.-	๘	๖๙๐,๐๐๐.-	๘	๖๙๐,๐๐๐.-	๓๒	๕,๖๔๐,๐๐๐.-
๒. แผนงาน สักคมสงเคราะห์	๒	๓๐,๐๐๐.-	๒	๓๐,๐๐๐.-	๒	๓๐,๐๐๐.-	๒	๓๐,๐๐๐.-	๘	๑๒๐,๐๐๐.-
<b>รวม</b>	<b>๑๐</b>	<b>๗๒๐,๐๐๐.-</b>	<b>๑๐</b>	<b>๗๒๐,๐๐๐.-</b>	<b>๑๐</b>	<b>๗๒๐,๐๐๐.-</b>	<b>๑๐</b>	<b>๗๒๐,๐๐๐.-</b>	<b>๔๐</b>	

## ส่วนที่ ๑

### สภาพทั่วไปและข้อมูลพื้นฐาน



#### ๑. ด้านกายภาพ

##### ๑.๑ ที่ตั้งของหมู่บ้านหรือตำบล

องค์การบริหารส่วนตำบลลาดบัวขาวเป็นองค์กรปกครองส่วนท้องถิ่นตั้งอยู่หมู่ที่ ๔ ตำบลลาดบัวขาว อำเภอบ้านโป่ง จังหวัดราชบุรี อยู่ห่างจากอำเภอบ้านโป่งประมาณ ๗ กิโลเมตร มีเนื้อที่รวม ๑๓.๖๒ ตารางกิโลเมตร หรือ ๘,๕๑๔ ไร่

องค์การบริหารส่วนตำบลลาดบัวขาว ได้รับการยกฐานะเป็นหน่วยงานการบริหารราชการส่วนท้องถิ่น เมื่อวันที่ ๒๓ กุมภาพันธ์ ๒๕๔๐ ปัจจุบัน นายเฉลียว เก่งวิเชียรไชยดำรงตำแหน่งเป็นนายกองค์การบริหารส่วนตำบล ซึ่งมาจากการเลือกตั้งโดยตรงจากประชาชนและมีสมาชิกสภาองค์การบริหารส่วนตำบล ๑๔ คน

ทิศเหนือ	ติดต่อกับ	อำเภอลำทะเมนชัย	จังหวัดกาญจนบุรี
ทิศใต้	ติดต่อกับ	ตำบลเบิกไพร	อำเภอบ้านโป่ง
ทิศตะวันออก	ติดต่อกับ	ตำบลเบิกไพร	อำเภอบ้านโป่ง
ทิศตะวันตก	ติดต่อกับ	ตำบลท่าเสา	จังหวัดกาญจนบุรี

##### ๑.๒ ลักษณะภูมิประเทศ

สภาพโดยทั่วไป เป็นที่ราบ และที่ราบลุ่ม มีแหล่งน้ำธรรมชาติที่สำคัญ คือ แม่น้ำแม่กลอง

##### ๑.๓ ลักษณะภูมิอากาศ

ภูมิอากาศของตำบลลาดบัวขาว อำเภอบ้านโป่ง จังหวัดราชบุรี สภาพอากาศโดยทั่วไปขึ้นอยู่กับอิทธิพลของลมมรสุม ฤดูฝนจึงมีฝนตกชุกโดยจะเริ่มตั้งแต่เดือนพฤษภาคมไปจนถึงเดือนตุลาคม ฤดูร้อนอากาศค่อนข้างร้อนโดยฤดูร้อนเริ่มตั้งแต่เดือนกุมภาพันธ์ อากาศจะร้อนและแห้ง ส่วนฤดูหนาวอากาศไม่หนาวจัดโดยจะเริ่มตั้งแต่เดือนพฤศจิกายน

##### ๑.๔ ลักษณะของดิน

ลักษณะของดินในพื้นที่เป็นดินร่วน ดินเหนียว พื้นราบเหมาะแก่การทำเกษตรและเพาะปลูกข้าว

##### ๑.๕ ลักษณะของแหล่งน้ำ

มีแหล่งน้ำธรรมชาติไหลผ่าน ได้แก่ แม่น้ำแม่กลอง พื้นที่ส่วนใหญ่ของตำบลลาดบัวขาว อยู่ในเขตชลประทาน

##### ๑.๖ ลักษณะของไม้และป่าไม้

ในพื้นที่ตำบลลาดบัวขาว ไม่มีอยู่ในเขตป่าไม้

## ๒. ด้านการเมืองการปกครอง

### ๒.๑ เขตการปกครอง

ตำบลลาดบัวขาว แบ่งพื้นที่การปกครองออกเป็น ๗ หมู่บ้าน ซึ่งอยู่ในเขตองค์การบริหารส่วนตำบลลาดบัวขาว ทั้งหมด ได้แก่

หมู่ที่ ๑	ชื่อบ้านท่าต้นจันทร์	จำนวน ๓๔๖ ครัวเรือน
หมู่ที่ ๒	ชื่อบ้านขอบลาด	จำนวน ๓๘๖ ครัวเรือน
หมู่ที่ ๓	ชื่อบ้านทุ่งทอง	จำนวน ๓๖๔ ครัวเรือน
หมู่ที่ ๔	ชื่อบ้านลาดบัวขาว	จำนวน ๔๑๒ ครัวเรือน
หมู่ที่ ๕	ชื่อบ้านหลังโรงหีบ	จำนวน ๑๒๑ ครัวเรือน
หมู่ที่ ๖	ชื่อบ้านท่าศาลเจ้า	จำนวน ๒๑๐ ครัวเรือน
หมู่ที่ ๗	ชื่อบ้านรางวาลย์	จำนวน ๒๐๕ ครัวเรือน

### ๒.๒ การเลือกตั้ง

การเลือกตั้งผู้บริหารและสมาชิกสภาองค์การบริหารส่วนตำบลลาดบัวขาว ตามพระราชบัญญัติสภาตำบลและองค์การบริหารส่วนตำบล พ.ศ. ๒๕๓๗ และที่แก้ไขเพิ่มเติมถึงปัจจุบัน องค์การบริหารส่วนตำบลลาดบัวขาว มีจำนวน ๗ หมู่บ้าน ประกอบด้วยสมาชิกฯ หมู่บ้านละ ๒ คน รวมเป็น ๑๔ คน ได้แก่

สมาชิกสภาองค์การบริหารส่วนตำบลลาดบัวขาว จำนวน ๑๓ คน

ลำดับที่	ชื่อ-นามสกุล	ตำแหน่ง	หมายเหตุ
๑	นางสมบุญ ประทักษ์กุลวงศา	สมาชิกองค์การบริหารส่วนตำบลม.๑	
๒	นายปราโมช วีระกุล	สมาชิกองค์การบริหารส่วนตำบล ม.๒	
๓	นางบรรจง บุตรทะยัก	สมาชิกองค์การบริหารส่วนตำบล ม.๒	
๔	นายสมบุญ รุ่งสว่าง	สมาชิกองค์การบริหารส่วนตำบล ม.๓	
๕	นายธนู ประกอบแก้ว	สมาชิกองค์การบริหารส่วนตำบล ม.๓	
๖	นายฉัตรมงคล ประเสริฐ	สมาชิกองค์การบริหารส่วนตำบล ม.๔	
๗	นายฤทธิ์รงค์ แยมลา	สมาชิกองค์การบริหารส่วนตำบล ม.๔	
๘	นายวิรัตน์ พุ่มสุวรรณ	สมาชิกองค์การบริหารส่วนตำบล ม.๕	
๙	นางสุพินยา ทองแจ่ม	สมาชิกองค์การบริหารส่วนตำบล ม.๕	
๑๐	นายสมบัติ ศิลาชจร	สมาชิกองค์การบริหารส่วนตำบล ม.๖	

๑๑	นายชัยสิทธิ์	คล้ายแดง	สมาชิกองค์การบริหารส่วนตำบล ม.๖	
๑๒	นายวันชัย	สีระสังวร	สมาชิกองค์การบริหารส่วนตำบล ม.๗	
๑๓	นายสุนทร	เพ็ญจันทร์	สมาชิกองค์การบริหารส่วนตำบล ม.๗	

หน่วยเลือกตั้งในพื้นที่องค์การบริหารส่วนตำบลลาดบัวขาว ประกอบด้วย ๗ เขตเลือกตั้ง ดังนี้

เขตเลือกตั้งที่ ๑ หน่วยเลือกตั้งที่ ๑ ม.๑ เต็นท์หน้าที่ทำการผู้ใหญ่บ้าน หมู่ ๑

เขตเลือกตั้งที่ ๒ หน่วยเลือกตั้งที่ ๑ ม.๒ ศาลาเอนกประสงค์ (ลานกีฬา หมู่ ๒) หมู่ที่ ๒

เขตเลือกตั้งที่ ๓ หน่วยเลือกตั้งที่ ๑ ม.๓ ศาลาเอนกประสงค์ประจำหมู่บ้าน หมู่ที่ ๓

เขตเลือกตั้งที่ ๔ หน่วยเลือกตั้งที่ ๑ ม.๔ ศาลาวัดลาดบัวขาว หมู่ที่ ๔

เขตเลือกตั้งที่ ๕ หน่วยเลือกตั้งที่ ๑ ม.๕ ที่ทำการสหกรณ์ออมทรัพย์หมู่ที่ ๕

เขตเลือกตั้งที่ ๖ หน่วยเลือกตั้งที่ ๑ ม.๖ ศาลาเอนกประสงค์บ้านท่าศาลเจ้า หมู่ที่ ๖

เขตเลือกตั้งที่ ๗ หน่วยเลือกตั้งที่ ๑ ม.๗ ศาลาวัดรางวาลย์ หมู่ที่ ๗

### ๓. ประชากร

องค์การบริหารส่วนตำบลลาดบัวขาว มีประชากรรวมทั้งสิ้น ๖,๗๐๖ คน แยกเป็นชาย ๓,๑๐๑ คน หญิง ๓,๖๐๕ คน ความหนาแน่นเฉลี่ย ๔๘๗ คน/ตารางกิโลเมตร (ข้อมูล ณ วันที่ ๒๙ กันยายน ๒๕๕๙)

หมู่ที่	หมู่บ้าน	จำนวน ครัวเรือน	ประชากร		รวม (คน)
			ชาย (คน)	หญิง (คน)	
๑	ท่าตันจันทร์	๓๔๖	๕๐๔	๕๙๕	๑,๐๙๙
๒	ขอบลาด	๓๘๖	๕๗๖	๕๖๕	๑,๑๔๑
๓	ทุ่งทอง	๓๖๔	๕๙๘	๙๕๒	๑,๕๕๐
๔	ลาดบัวขาว	๔๑๒	๖๕๓	๖๗๘	๑,๓๓๑
๕	หลังโรงหีบ	๑๒๑	๑๖๐	๑๘๓	๓๔๓
๖	ท่าศาลเจ้า	๒๑๐	๓๕๒	๓๖๙	๗๒๑
๗	รางวาลย์	๒๐๕	๒๕๘	๒๖๓	๕๒๑
	รวม	๒,๐๔๔	๓,๑๐๑	๓,๖๐๕	๖,๗๐๖

### ๔. สภาพทางสังคม

#### ๔.๑ การศึกษา

มีสถานศึกษา	จำนวน ๔	แห่ง
๑. โรงเรียนประถมศึกษา	จำนวน ๑	แห่ง
๒. โรงเรียนมัธยมศึกษา	จำนวน ๑	แห่ง



๓. โรงเรียนอาชีวศึกษา จำนวน ๑ แห่ง  
๔. วิทยาลัยพยาบาล จำนวน ๑ แห่ง

๔.๒ สาธารณสุข

มีโรงพยาบาลส่งเสริมสุขภาพตำบลลาดบัวขาว จำนวน ๑ แห่ง

๔.๓ สถาบันและองค์กรทางศาสนา

วัด ๒ แห่งได้แก่

๑. วัดลาดบัวขาว ตั้งอยู่หมู่ที่ ๔ ต.ลาดบัวขาว

๒. วัดรางวาลย์ ตั้งอยู่หมู่ที่ ๗ ต.ลาดบัวขาว

๔.๔ ความปลอดภัยในชีวิตและทรัพย์สิน

ป้อมตำรวจ จำนวน ๑ แห่ง

๕. ระบบบริการพื้นฐาน

๕.๑ การคมนาคมขนส่ง

องค์การบริหารส่วนตำบลลาดบัวขาว มีถนนสายหลัก ที่เชื่อมต่อระหว่างเทศบาลตำบลเบิกไพร และเทศบาลตำบลท่าเสา อ.ท่ามะกา จ.กาญจนบุรี จำนวน ๒ เส้นทาง ได้แก่

๑. ถนนเรียบริมแม่น้ำแม่กลอง หมู่ที่ ๑ - ๗

๒. ถนนเรียบริมคลองชลประทาน หมู่ที่ ๑ - ๗

๕.๒ การไฟฟ้า

มีระบบไฟฟ้าครบทุกหมู่บ้าน จำนวน ๒,๐๔๔ ครัวเรือน

๕.๓ การประปา

มีระบบประปาบาดาลหมู่บ้าน จำนวน ๗ หมู่บ้าน

๕.๔ การโทรคมนาคม

มีตู้โทรศัพท์สาธารณะ จำนวน ๕๐ แห่ง

๕.๕ ไปรษณีย์หรือการสื่อสารหรือการขนส่ง

ที่ทำการไปรษณีย์ที่ใกล้ ได้แก่ ไปรษณีย์อำเภอบ้านโป่ง ตั้งอยู่ที่ อำเภอบ้านโป่ง ห่างจากองค์การบริหารส่วนตำบลลาดบัวขาว ประมาณ ๗ กิโลเมตร และไปรษณีย์บ้านลูกแก อำเภوتاมะกา จังหวัดกาญจนบุรี ห่างจากองค์การบริหารส่วนตำบลลาดบัวขาว ประมาณ ๗ กิโลเมตร

๖. ระบบเศรษฐกิจ

๖.๑ การเกษตร

ประชากรส่วนใหญ่ประมาณร้อยละ ๕๐ ประกอบอาชีพรับจ้าง รองลงมาคือประกอบอาชีพเกษตรกรรมได้แก่การทำนา ทำไร่อ้อย ไร่ข้าวโพด และปลูกผัก ที่เหลือประกอบอาชีพค้าขาย

๖.๒ การประมง

ประชากรตำบลลาดบัวขาว ไม่มีการทำการประมง

๖.๓ การปศุสัตว์

ตำบลลาดบัวขาว มีการปศุสัตว์ คือการเลี้ยงสุกร การเลี้ยงโค

๖.๔ การบริการ

๑. หน่วยธุรกิจในเขตองค์การบริหารส่วนตำบลลาดบัวขาว ได้แก่

- ปั้มน้ำมัน จำนวน ๑ แห่ง
- ถังบนดิน (แบบหลอด) จำนวน ๑๔ แห่ง
- ก๊าซหุงต้ม จำนวน ๒ แห่ง
- โรงสี จำนวน ๒ แห่ง

๒. มีร้านบริการทำผม เสริมสวย พื้นที่ หมู่ที่ ๑ - ๗

๖.๕ การท่องเที่ยว

องค์การบริหารส่วนตำบลลาดบัวขาว ไม่มีแหล่งท่องเที่ยว

๖.๖ อุตสาหกรรม

ตำบลลาดบัวขาว ไม่มีโรงงานอุตสาหกรรมในพื้นที่

๖.๗ การพาณิชย์และกลุ่มอาชีพ(กลุ่ม OTOP)

- กลุ่มแม่บ้านเกษตรกรตำบลลาดบัวขาว ตั้งอยู่ หมู่ที่ ๑ ต.ลาดบัวขาว
- กลุ่มอาร์กซ์ ผลิตดอกไม้จันทน์ ตั้งอยู่หมู่ที่ ๓ ต.ลาดบัวขาว

๗. เศรษฐกิจพอเพียงท้องถิ่น (ด้านเกษตรและแหล่งน้ำ)

๗.๑ ข้อมูลพื้นฐานของหมู่บ้าน

มีจำนวน ๗ หมู่บ้าน และมีข้อมูลพื้นฐานแต่ละหมู่บ้านดังนี้

หมู่ที่	หมู่บ้าน	จำนวน ครัวเรือน	ประชากร		พื้นที่ทำการเกษตร (ไร่)
			ชาย (คน)	หญิง (คน)	
๑	ท่าต้นจันทน์	๓๔๖	๕๐๔	๕๙๕	๕๐
๒	ขอบลาด	๓๘๖	๕๗๖	๕๖๕	๓๐๐
๓	ทุ่งทอง	๓๖๔	๕๙๘	๙๕๒	๘๙๘
๔	ลาดบัวขาว	๔๑๒	๖๕๓	๖๗๘	๘๐
๕	หลังโรงหีบ	๑๒๑	๑๖๐	๑๘๓	๑๐๕
๖	ท่าศาลเจ้า	๒๑๐	๓๕๒	๓๖๙	๑,๒๕๐
๗	รางวาลย์	๒๐๕	๒๕๘	๒๖๓	๘๒๓
	รวม	๒,๐๔๔	๓,๑๐๑	๓,๖๐๕	๓,๕๐๖

## ๘. ศาสนา ประเพณี วัฒนธรรม

### ๘.๑ การนับถือศาสนา

ประชากรส่วนใหญ่ นับถือศาสนาพุทธ โดยมีข้อมูลทางศาสนา ดังนี้

๑. วัดจำนวน ๒ แห่ง ได้แก่ ๑. วัดลาดบัวขาว ๒. วัดรางวาลย์

๒. ศาลเจ้า จำนวน ๑ แห่ง ตั้งอยู่หมู่ที่ ๖ บ้านท่าศาลเจ้า ต.ลาดบัวขาว

### ๘.๒ ประเพณีและงานประจำปี

ช่วงเดือน เมษายน ของทุกปี จะมีประเพณีแห่หลวงพ่อบุญศรีนทร์ ซึ่งเป็นพระคู่บ้านที่ชาวตำบลลาดบัวขาวนับถือ และงานสงฆ์น้ำพระในงานประเพณีสงกรานต์

ช่วงเดือน ตุลาคม ของทุกปี จะมีงานประเพณีแข่งเรือยาว ณ บริเวณหน้าวัดรางวาลย์

ช่วงเดือน พฤศจิกายน ของทุกปี จะมีงานประเพณีลอยกระทง ณ บริเวณหน้าวัดลาดบัวขาว และหน้าวัดรางวาลย์

### ๘.๓ สินค้าพื้นเมืองและของที่ระลึก

สินค้าพื้นเมืองและของที่ระลึกที่โดดเด่น คือ

-กลุ่มอาชีพแม่บ้านเกษตรกร ตำบลลาดบัวขาว ผลิตอาหารจากพืชเกษตร เช่น กลัวย ข้าว ถั่วฝักยาว และของฝากคือการผลิตดอกไม้จากผ้าใยบัว

## ๙. ทรัพยากรธรรมชาติ

### ๙.๑ น้ำ

แหล่งน้ำธรรมชาติ

มีแหล่งน้ำธรรมชาติ ห้วย หนอง คลอง บึง หมู่ที่ ๑ - ๗

แหล่งน้ำที่สร้างขึ้น

ระบบประปาหมู่บ้าน จำนวน ๑๑ แห่ง

คลองชลประทาน จำนวน ๑ แห่ง

### ๙.๒ ป่าไม้

ในเขตพื้นที่องค์การบริหารส่วนตำบลลาดบัวขาว ไม่มีอยู่ในเขตป่าไม้

### ๙.๓ ภูเขา

ในเขตพื้นที่องค์การบริหารส่วนตำบลลาดบัวขาว ไม่มีภูเขา

## ส่วนที่ ๒

### สรุปผลการพัฒนาท้องถิ่นตามแผนพัฒนาท้องถิ่น (พ.ศ. ๒๕๕๗ - ๒๕๖๐)



#### ๑. สรุปผลการดำเนินงานตามงบประมาณที่ได้รับ และการเบิกจ่ายงบประมาณในปีงบประมาณ พ.ศ. ๒๕๕๗ - ๒๕๖๐

##### ๑.๑ สรุปสถานการณ์การพัฒนา การตั้งงบประมาณ การเบิกจ่ายงบประมาณ ดังนี้

###### ปีงบประมาณ ๒๕๕๗

ตั้งงบประมาณรายรับไว้	๒๐,๔๐๐,๐๐๐.-	บาท
ประมาณการรายจ่ายไว้	๒๐,๓๘๔,๘๖๐.-	บาท
รายรับจริง	๓๒,๖๘๘,๙๗๙.๒๔	บาท
รายจ่ายจริง	๑๙,๘๓๖,๗๒๙.๙๒	บาท

###### ปีงบประมาณ ๒๕๕๘

ตั้งงบประมาณรายรับไว้	๒๒,๖๐๐,๐๐๐.-	บาท
ประมาณการรายจ่ายไว้	๒๒,๕๖๕,๙๓๐.-	บาท
รายรับจริง	๓๓,๖๘๓,๐๖๓.๔๗	บาท
รายจ่ายจริง	๓๐,๘๖๔,๘๘๘.๓๕	บาท

###### ปีงบประมาณ ๒๕๕๙

ตั้งงบประมาณรายรับไว้	๒๖,๒๗๐,๐๐๐.-	บาท
ประมาณการรายจ่ายไว้	๒๖,๒๖๒,๐๐๐.-	บาท
รายรับจริง	๒๖,๒๗๐,๐๐๐.-	บาท
รายจ่ายจริง	๒๖,๒๖๒,๐๐๐.-	บาท

###### ปีงบประมาณ ๒๕๖๐

ตั้งงบประมาณรายรับไว้	๓๕,๙๐๐,๐๐๐.-	บาท
ประมาณการรายจ่ายไว้	๓๕,๘๙๙,๗๘๐.-	บาท

## ๒. ผลที่ได้รับจากการดำเนินงานในปีงบประมาณ พ.ศ. ๒๕๕๗ - ๒๕๖๐

### ๒.๑ ผลที่ได้รับหรือผลที่สำคัญ

ประชาชนในเขตองค์การบริหารส่วนตำบลลาดบัวขาว ได้รับการบริการสาธารณะที่มีประสิทธิภาพสมควรแก่สถานะทางการเงินและการคลังของ อบต.ลาดบัวขาว เช่น

๑. การแก้ไขปัญหาน้ำท่วมขังพื้นที่อยู่อาศัย และพื้นที่เกษตร ซึ่งเป็นปัญหาซ้ำซาก บริเวณหมู่ที่ ๓ บ้านทุ่งทอง โดยการวางเครื่องสูบน้ำทิ้งคลองชลประทาน และการวางท่อ การทำรางระบายน้ำ
๒. การแก้ไขปัญหาให้กับประชาชนในการประสพภัยธรรมชาติ เช่น ฝนตกหนัก ลมพายุพัด บ้านเรือนพังเสียหาย
๓. ก่อสร้างถนนลาดยาง ซ่อมแซมถนนลาดยาง และการลงหินคลุก เพื่อซ่อมแซมถนนให้กับประชาชนที่ได้รับความเดือดร้อนจากการสัญจรไป - มา
๔. การแก้ไขปัญหาเรื่องน้ำสำหรับอุปโภค - บริโภคให้กับประชาชนโดยการก่อสร้างแท็งก์น้ำประปาระดับหมู่บ้าน
๕. การซ่อมแซมและติดตั้งไฟฟ้าสาธารณะภายในตำบลเพื่อเพิ่มความสะอาดและปลอดภัยในชีวิตและทรัพย์สินของประชาชน
๖. การส่งเสริมการฝึกอาชีพ และการพัฒนาคุณภาพชีวิตในด้านต่าง ๆ ให้กับประชาชนเพื่อให้ประชาชนมีคุณภาพชีวิตที่ดีขึ้น

### ๒.๒ ผลกระทบ

ประชาชนในเขตองค์การบริหารส่วนตำบลลาดบัวขาว ไม่ได้รับผลกระทบจากการให้บริการสาธารณะแต่อย่างใด

## ๓. สรุปปัญหาอุปสรรคการดำเนินงานที่ผ่านมาและแนวทางการแก้ไข ปีงบประมาณ พ.ศ. ๒๕๕๗ - ๒๕๖๐

### ๓.๑ สรุปปัญหาอุปสรรคที่พบในการดำเนินงาน

๑. งบประมาณที่ได้รับการสนับสนุนจากภาครัฐไม่เพียงพอต่อความต้องการในการพัฒนา
๒. รัฐบาลมีการเปลี่ยนแปลงนโยบายการพัฒนาประเทศบ่อย ส่งผลให้ท้องถิ่นต้องมีการปรับเปลี่ยนนโยบายตามไปด้วย
๓. การเมืองเข้ามามีบทบาทต่อการบริหารจัดการมากขึ้น
๔. ระเบียบฯ ข้อกฎหมาย จำกัดอำนาจหน้าที่บางประการที่ส่งผลต่อการพัฒนาท้องถิ่น
๕. ระบบฐานข้อมูลไม่ตรงความจริง เช่น จำนวนประชากรแฝงไม่ตรงกับฐานข้อมูลทำให้การได้รับการจัดสรรงบประมาณบางอย่างไม่ตรงกับความเป็นจริง
๖. ปัญหาการเมืองระดับประเทศยังไม่มีเสถียรภาพ ยังมีการเปลี่ยนแปลง ทำให้นโยบายการพัฒนาไม่ชัดเจน
๗. ปัญหาด้านเศรษฐกิจภายในประเทศเกิดการชะลอตัว
๘. ประชาชน และหน่วยงานอื่น ๆ ที่มีอยู่ในพื้นที่ขาดความร่วมมือในการทำงานทำให้ไม่เกิดการบูรณาการร่วมกัน
๙. ความหลากหลายของประชากรที่เข้ามาทำงานในพื้นที่ส่งผลทำให้เกิด ปัญหายาเสพติด อาชญากรรมเพิ่มมากขึ้น

๑๐. ปัญหาน้ำท่วมขังในพื้นที่ต่ำ เนื่องจากการระบายน้ำติดขัดในพื้นที่ส่งผลทำให้เกิด ปัญหาน้ำท่วม

๑๑. ปัญหาถนนเป็นหลุมเป็นบ่อมีน้ำท่วมขัง เนื่องจากยังมีถนนในหมู่บ้านหลายสายยังเป็นถนนดิน จึงเป็นดินโคลน น้ำท่วมขังในฤดูฝน การสัญจรไปมา ของประชาชนในฤดูฝนเป็นไปอย่างยากลำบาก

### **๓.๒ การวิเคราะห์แนวทางการแก้ไขปัญหา**

#### **ด้านบุคลากรในการปฏิบัติงาน**

จัดส่งบุคลากรเข้ารับการฝึกอบรม เพื่อเพิ่มความรู้ ความสามารถและประสบการณ์ในการปฏิบัติงานให้ตรงตามหน้าที่ที่ได้รับมอบหมายรวมถึงข้าราชการการเมือง และเน้นการปฏิบัติงานที่ซื่อสัตย์ สุจริต และมีความโปร่งใส สามารถตรวจสอบได้

#### **ด้านงบประมาณ**

จัดสรรงบประมาณในการบูรณาการแก้ไขปัญหาความเดือดร้อนให้กับประชาชน ให้ครอบคลุม และทั่วถึง ทุกพื้นที่

#### **ด้านการให้ความร่วมมือ**

การประชาสัมพันธ์การดำเนินขององค์การบริหารส่วนตำบลลาดบัวขาว ให้ทั่วถึงและชัดเจน โดยเน้นการให้ประชาชนมีส่วนร่วมในการพัฒนาทุกขั้นตอนการปฏิบัติงาน

#### **ด้านการบริการประชาชน**

จัดประชุมพนักงานส่วนตำบลเป็นประจำทุกเดือนโดยเน้นให้พนักงานส่วนตำบลเล็งเห็นความสำคัญของประชาชนที่มาติดต่อราชการ และให้บริการด้วยความเต็มใจและเต็มความสามารถด้วยความรวดเร็ว

## ส่วนที่ ๓

### ยุทธศาสตร์องค์กรปกครองส่วนท้องถิ่น



#### ๑. ความสัมพันธ์ระหว่างแผนพัฒนาระดับมหภาค

##### ๑.๑ แผนยุทธศาสตร์ชาติ ๒๐ ปี

วิสัยทัศน์ “ประเทศไทยมีความมั่นคง มั่งคั่ง ยั่งยืน เป็นประเทศพัฒนาแล้ว ด้วยการพัฒนาตามหลักปรัชญาของเศรษฐกิจพอเพียง” หรือเป็นคติพจน์ประจำชาติว่า “มั่นคง มั่งคั่ง ยั่งยืน” ทั้งนี้วิสัยทัศน์ดังกล่าวจะต้องสนองต่อผลประโยชน์แห่งชาติ อันได้แก่การมีเอกราช อธิปไตย และบูรณภาพแห่งเขตอำนาจรัฐ การดำรงอยู่อย่างมั่นคง ยั่งยืนของสถาบันหลักของชาติ การดำรงอยู่อย่างมั่นคงของชาติและประชาชนจากภัยคุกคามทุกรูปแบบ การอยู่ร่วมกันในชาติอย่างสันติสุขเป็นปึกแผ่นมีความมั่นคงทางสังคมท่ามกลางพหุสังคมและการมีเกียรติและศักดิ์ศรีของความเป็นมนุษย์ ความเจริญเติบโตของชาติความเป็นธรรม และความอยู่ดีมีสุขของประชาชน ความยั่งยืนของฐานทรัพยากรธรรมชาติสิ่งแวดล้อม ความมั่นคงทางพลังงาน และอาหาร ความสามารถในการรักษาผลประโยชน์ของชาติภายใต้การเปลี่ยนแปลงของสถานะแวดล้อมระหว่างประเทศและการอยู่ร่วมกันอย่างสันติประสานสอดคล้องกัน ด้านความมั่นคงในประชาคมอาเซียนและประชาคมโลกอย่างมีเกียรติและศักดิ์ศรีไม่เป็นภาระของโลกและสามารถแก้วิกฤตประเทศที่มีศักยภาพทางเศรษฐกิจที่ด้อยกว่า

##### ยุทธศาสตร์การพัฒนา

ในการที่จะบรรลุวิสัยทัศน์และทำให้ประเทศไทยพัฒนาไปสู่อนาคตที่พึงประสงค์นั้น จำเป็นจะต้องมีการวางแผนและกำหนดยุทธศาสตร์การพัฒนาในระยะยาว และกำหนดแนวทางการพัฒนาของทุกภาคส่วนให้ขับเคลื่อนไปในทิศทางเดียวกัน ดังนั้น จึงจำเป็นต้องกำหนดยุทธศาสตร์ชาติในระยะยาว เพื่อถ่ายทอดแนวทางการพัฒนาสู่การปฏิบัติในแต่ละช่วงเวลาอย่างต่อเนื่องและมีการบูรณาการ และสร้างความเข้าใจถึงอนาคตของประเทศไทยร่วมกัน และเกิดการรวมพลังของทุกภาคส่วนในสังคมทั้งประชาชน เอกชน ประชาสังคมในการขับเคลื่อนการพัฒนาเพื่อการสร้างและรักษาไว้ซึ่งผลประโยชน์แห่งชาติและบรรลุวิสัยทัศน์ “ประเทศไทยมีความมั่นคง มั่งคั่ง ยั่งยืนเป็นประเทศพัฒนาแล้ว ด้วยการพัฒนาตามหลักปรัชญาของเศรษฐกิจพอเพียง” “หรือคติพจน์ประจำชาติ “มั่นคง มั่งคั่ง ยั่งยืน” เพื่อให้ประเทศมีขีดความสามารถในการแข่งขัน มีรายได้สูงอยู่ในกลุ่มประเทศพัฒนาแล้ว คนไทยมีความสุข อยู่ดี กินดี สังคมมีความมั่นคงเสมอภาคและเป็นธรรม ซึ่งยุทธศาสตร์ชาติที่จะใช้เป็นกรอบแนวทางการพัฒนาระยะ ๒๐ ปีต่อจากนี้ไป จะประกอบด้วย ๖ ยุทธศาสตร์ ได้แก่

๑. ยุทธศาสตร์ด้านความมั่นคง
๒. ยุทธศาสตร์ด้านการสร้างความสามารถในการแข่งขัน
๓. ยุทธศาสตร์การพัฒนาและเสริมสร้างศักยภาพคน
๔. ยุทธศาสตร์ด้านการสร้างโอกาสความเสมอภาคและเท่าเทียมกันทางสังคม
๕. ยุทธศาสตร์ด้านการสร้างการเติบโตคุณภาพชีวิตที่เป็นมิตรกับสิ่งแวดล้อม

๖. ยุทธศาสตร์ด้านการปรับสมดุลและพัฒนาระบบการบริหารจัดการภาครัฐโดยมีสาระสำคัญของแต่ละยุทธศาสตร์สรุปได้ ดังนี้

**๑. ยุทธศาสตร์ด้านความมั่นคง** มีเป้าหมายทั้งในการสร้างเสถียรภาพภายในประเทศช่วยลด และป้องกันภัยคุกคามจากภายนอก รวมทั้งสร้างความเชื่อมั่นในกลุ่มประเทศอาเซียนและประชาคมโลกที่มีต่อประเทศไทย กรอบแนวทางที่ต้องให้ความสำคัญ อาทิ

๑. การเสริมสร้างความมั่นคงของสถาบันหลักและการปกครองระบอบประชาธิปไตยอันมีพระมหากษัตริย์เป็นประมุข

๒. การปฏิรูปกลไกการบริหารประเทศและพัฒนาความมั่นคงทางการเมือง ขจัดคอร์รัปชัน สร้างความเชื่อมั่นในกระบวนการยุติธรรม

๓. การรักษาความมั่นคงภายในและความสงบเรียบร้อยภายใน ตลอดจนการบริหารจัดการความมั่นคงชายแดนและชายฝั่งทะเล

๔. การพัฒนาระบบ กลไก มาตรการและความร่วมมือระหว่างประเทศทุกระดับ และรักษาคุณภาพความสัมพันธ์กับประเทศมหาอำนาจ เพื่อป้องกันและแก้ไขปัญหาความมั่นคงรูปแบบใหม่

๕. การพัฒนาเสริมสร้างศักยภาพการผนึกกำลังป้องกันประเทศ การรักษาความสงบเรียบร้อยภายในประเทศสร้างความร่วมมือกับประเทศเพื่อนบ้านและมิตรประเทศ

๖. การพัฒนาระบบการเตรียมพร้อมแห่งชาติและระบบบริหารจัดการภัยพิบัติ รักษาความมั่นคงของฐานทรัพยากรธรรมชาติ สิ่งแวดล้อม

๗. การปรับกระบวนการทำงานของกลไกที่เกี่ยวข้องจากแนวตั้งสู่แนวนานมากขึ้น

**๒. ยุทธศาสตร์ด้านการสร้างความสามารถในการแข่งขัน** เพื่อให้ประเทศไทยสามารถพัฒนาไปสู่การเป็นประเทศพัฒนาแล้ว ซึ่งจำเป็นต้องยกระดับผลิตภาพการผลิตและการใช้นวัตกรรมในการเพิ่มความสามารถในการแข่งขันและการพัฒนาอย่างยั่งยืนทั้งในสาขาอุตสาหกรรม เกษตร และบริการการสร้างความมั่นคง และปลอดภัยด้านอาหาร การเพิ่มขีดความสามารถทางการค้าและการเป็นผู้ประกอบการ รวมทั้งการพัฒนาฐานเศรษฐกิจแห่งอนาคต ทั้งนี้ภายใต้กรอบการปฏิรูปและพัฒนาปัจจัยเชิงยุทธศาสตร์ทุกด้าน อันได้แก่โครงสร้างพื้นฐานและระบบโลจิสติกส์ วิทยาศาสตร์ เทคโนโลยีและนวัตกรรม การพัฒนาทุนมนุษย์ และการบริหารจัดการทั้งในภาครัฐและภาคธุรกิจเอกชน กรอบแนวทางที่ต้องให้ความสำคัญ อาทิ

๑. การพัฒนาสมรรถนะทางเศรษฐกิจ ได้แก่การรักษาเสถียรภาพเศรษฐกิจและสร้างความเชื่อมั่น การส่งเสริมการค้าและการลงทุนที่อยู่บนการแข่งขันที่เป็นธรรมและรับผิดชอบต่อสังคม ตลอดจนการพัฒนาประเทศสู่ความเป็นชาติการค้าเพื่อให้ได้ประโยชน์จากห่วงโซ่มูลค่าในภูมิภาค และเป็นการยกระดับไปสู่ส่วนบนของห่วงโซ่มูลค่ามากขึ้น

๒. การพัฒนาภาคการผลิตและบริการ บนฐานของการพัฒนานวัตกรรมและมีความเป็นมิตรต่อสิ่งแวดล้อม โดยมีการใช้ดิจิทัลและการค้าที่เข้มแข็งเพื่อสร้างมูลค่าเพิ่มและขยายกิจกรรมการผลิตและบริการโดยมุ่งสู่ความเป็นเลิศในระดับโลกและในระดับภูมิภาคในอุตสาหกรรมหลายสาขา และในภาคบริหารที่หลากหลาย



ตามรูปแบบการดำเนินชีวิตและการดำเนินธุรกิจที่เปลี่ยนไป รวมทั้งเป็นแหล่งอาหารคุณภาพ สะอาดและปลอดภัยของโลก

-ภาคเกษตร โดยเสริมสร้างฐานการผลิตให้เข้มแข็งและยั่งยืน เพิ่มขีดความสามารถในการแข่งขันของภาคเกษตรส่งเสริมเกษตรกรรายย่อยให้ปรับไปสู่การเกษตรยั่งยืนที่เป็นมิตรกับสิ่งแวดล้อม และรวมกลุ่มเกษตรกรในการพัฒนาอาชีพที่เข้มแข็ง และการพัฒนาสินค้าเกษตรที่มีศักยภาพและอาหารคุณภาพสะอาด และปลอดภัย

-ภาคอุตสาหกรรม โดยพัฒนาอุตสาหกรรมศักยภาพ ยกกระดับการพัฒนาอุตสาหกรรมปัจจุบันที่มีศักยภาพสูง และพัฒนาอุตสาหกรรมอนาคตที่มีศักยภาพ โดยการใช้ดิจิทัลและการเข้ามาเพิ่มมูลค่าและยกระดับห่วงโซ่มูลค่าในระดับสูงขึ้น

-ภาคบริการ โดยขยายฐานการบริการให้มีความหลากหลาย มีความเป็นเลิศและเป็นมิตรต่อสิ่งแวดล้อม โดยการยกระดับบริการที่เป็นฐานรายได้เดิม เช่น การท่องเที่ยว และพัฒนาให้ประเทศไทยเป็นศูนย์กลางการให้บริการสุขภาพ ธุรกิจบริการด้านการเงินและธุรกิจบริการที่มีศักยภาพอื่น ๆ เป็นต้น

๓. การพัฒนาผู้ประกอบการและเศรษฐกิจชุมชน พัฒนาทักษะผู้ประกอบการ ยกกระดับผลิตภาพแรงงานและพัฒนาวิสาหกิจขนาดกลางและขนาดย่อม สู่สากล และพัฒนาวิสาหกิจชุมชนและสถาบันเกษตรกร

๔. การพัฒนาพื้นที่เศรษฐกิจพิเศษและเมืองพัฒนาเขตเศรษฐกิจพิเศษชายแดน และพัฒนาระบบเมืองศูนย์กลางความเจริญ จัดระบบผังเมืองที่มีประสิทธิภาพและมีส่วนร่วม มีการจัดการสิ่งแวดล้อมเมือง และโครงสร้างพื้นฐานทางสังคมและเศรษฐกิจที่สอดคล้องกับศักยภาพ

๕. การลงทุนพัฒนาโครงสร้างพื้นฐาน ในด้านการขนส่ง ด้านพลังงาน ระบบเทคโนโลยีสารสนเทศและการสื่อสารและการวิจัยและพัฒนา

๖. การเชื่อมโยงกับภูมิภาคและเศรษฐกิจโลกสร้างความเป็นหุ้นส่วนการพัฒนากับนานาชาติส่งเสริมความร่วมมือกับนานาชาติในการสร้างความมั่นคงด้านต่าง ๆ เพิ่มบทบาทของไทยในองค์กรระหว่างประเทศ รวมถึงสร้างองค์ความรู้ด้านการต่างประเทศ

๗. ยุทธศาสตร์การพัฒนาและเสริมสร้างศักยภาพคน เพื่อพัฒนาคนและสังคมไทยให้เป็นรากฐานที่แข็งแกร่งของประเทศมีความพร้อมทางกายใจ สติปัญญา มีความเป็นสากล มีทักษะการคิด วิเคราะห์อย่างมีเหตุผล มีระเบียบวินัย เคารพกฎหมาย มีคุณธรรมจริยธรรม รู้คุณค่าความเป็นไทย มีครอบครัวที่มั่นคงกรอบแนวทางที่ต้องให้ความสำคัญ อาทิ

๑. การพัฒนาศักยภาพคนตลอดช่วงชีวิตให้สนับสนุนการเจริญเติบโตของประเทศ

๒. การยกระดับคุณภาพการศึกษาและการเรียนรู้ให้มีคุณภาพ เท่าเทียม และทั่วถึง

๓. การปลูกฝังระเบียบวินัย คุณธรรม จริยธรรมค่านิยมที่พึงประสงค์

๔. การสร้างเสริมให้คนมีสุขภาวะที่ดี

๕. การสร้างความอยู่ดีมีสุขของครอบครัวไทยเสริมสร้างบทบาทของสถาบันครอบครัวในการบ่ม

เพาะจิตใจให้เข้มแข็ง

**๔. ยุทธศาสตร์ด้านการสร้างโอกาสความเสมอภาคและเท่าเทียมกันทางสังคม** เพื่อเร่งกระจายโอกาส การพัฒนาและสร้างความมั่นคงให้ทั่วถึง ลดความเหลื่อมล้ำไปสู่สังคมที่เสมอภาคและเป็นธรรม กรอบแนวทางที่ ต้องให้ความสำคัญ อาทิ

๑. การสร้างความมั่นคงและการลดความเหลื่อมล้ำทางด้านเศรษฐกิจและสังคม
๒. การพัฒนาระบบบริการและระบบบริหารจัดการสุขภาพ
๓. การสร้างสภาพแวดล้อมและนวัตกรรมที่เอื้อต่อการดำรงชีวิตในสังคมสูงวัย
๔. การสร้างความเข้มแข็งของสถาบันทางสังคมทุนทางวัฒนธรรมและความเข้มแข็งของชุมชน
๕. การพัฒนาการสื่อสารมวลชนให้เป็นกลไกในการสนับสนุนการพัฒนา

**๕. ยุทธศาสตร์ด้านการสร้างการเติบโตบนคุณภาพชีวิตที่เป็นมิตรต่อสิ่งแวดล้อม** เพื่อเร่งอนุรักษ์ฟื้นฟู และสร้างความมั่นคงของฐานทรัพยากรธรรมชาติ และมีความมั่นคงด้านน้ำ รวมทั้งมีความสามารถในการป้องกัน ผลกระทบและปรับตัวต่อการเปลี่ยนแปลงสภาพภูมิอากาศและภัยพิบัติธรรมชาติ และพัฒนามุ่งสู่การเป็นสังคมสีเขียว กรอบแนวทางที่ต้องให้ความสำคัญ อาทิ

๑. การจัดระบบอนุรักษ์ ฟื้นฟูและป้องกันการทำลายทรัพยากรธรรมชาติ
๒. การวางระบบบริหารจัดการน้ำให้มีประสิทธิภาพทั้ง ๒๕ ลุ่มน้ำ เน้นการปรับระบบการบริหาร จัดการอุทกภัยอย่างบูรณาการ
๓. การพัฒนาและใช้พลังงานที่เป็นมิตรกับสิ่งแวดล้อม
๔. การพัฒนาเมืองอุตสาหกรรมเชิงนิเวศและเมืองที่เป็นมิตรกับสิ่งแวดล้อม
๕. การร่วมลดปัญหาโลกร้อนและปรับตัวให้พร้อมกับการเปลี่ยนแปลงสภาพภูมิอากาศ
๖. การใช้เครื่องมือทางเศรษฐศาสตร์และนโยบายการคลังเพื่อสิ่งแวดล้อม

**๖. ยุทธศาสตร์ด้านการปรับสมดุลและพัฒนาระบบ** การบริหารจัดการภาครัฐ เพื่อให้หน่วยงานภาครัฐ มีขนาดที่เหมาะสมกับบทบาทภารกิจ มีสมรรถนะสูง มีประสิทธิภาพและประสิทธิผลกระจายบทบาทภารกิจไปสู่ ท้องถิ่นอย่างเหมาะสม มีธรรมาภิบาลกรอบแนวทางที่ต้องให้ความสำคัญ อาทิ

๑. การปรับปรุงโครงสร้าง บทบาท ภารกิจของหน่วยงานภาครัฐ ให้มีขนาดที่เหมาะสม
๒. การวางระบบบริหารราชการแบบบูรณาการ
๓. การพัฒนาระบบบริหารจัดการกำลังคนและพัฒนาบุคลากรภาครัฐ
๔. การต่อต้านการทุจริตและประพฤติมิชอบ
๕. การปรับปรุงกฎหมายและระเบียบต่าง ๆ ให้ทันสมัย เป็นธรรมและเป็นสากล
๖. การพัฒนาระบบการให้บริการประชาชนของหน่วยงานภาครัฐ
๗. การปรับปรุงการบริหารจัดการรายได้และรายจ่ายของภาครัฐ

## ๑.๒ แผนพัฒนาเศรษฐกิจและสังคมแห่งชาติ ฉบับที่ ๑๒ (พ.ศ. ๒๕๖๐ - ๒๕๖๔)

### วิสัยทัศน์

จากสถานะของประเทศและบริบทการเปลี่ยนแปลงต่าง ๆ ที่ประเทศกำลังประสบอยู่ ทำให้การกำหนดวิสัยทัศน์แผนพัฒนาฯ ฉบับที่ ๑๒ ยังคงมีความต่อเนื่องจากวิสัยทัศน์แผนพัฒนาฯ ฉบับที่ ๑๑ และกรอบหลักการของการวางแผนที่น้อมนำและประยุกต์ใช้หลักปรัชญาของเศรษฐกิจพอเพียง ยึดคนเป็นศูนย์กลางของการพัฒนาอย่างมีส่วนร่วม การพัฒนาที่หลักสมดุล ยั่งยืนโดยวิสัยทัศน์ของการพัฒนาในแผนพัฒนาฯ ฉบับที่ ๑๒ ต้องให้ความสำคัญกับการกำหนดทิศทางการพัฒนาที่มุ่งสู่การเปลี่ยนผ่านประเทศไทยจากประเทศที่มีรายได้ปานกลางไปสู่ประเทศที่มีรายได้สูง มีความมั่นคง และยั่งยืน สังคมอยู่รวมกันอย่างมีความสุข และนำไปสู่การบรรลุวิสัยทัศน์ระยะยาว “มั่นคง มั่งคั่ง ยั่งยืน” ของประเทศ

### เป้าหมายการพัฒนาประเทศ

#### ๑. การหลุดพ้นจากกับดักประเทศรายได้ปานกลางสู่รายได้สูง

๑. เศรษฐกิจขยายตัวเฉลี่ยไม่ต่ำกว่าร้อยละ ๕.๐

๒. ผลิตภัณฑ์มวลรวมในประเทศต่อหัว และรายได้ประชาชาติต่อหัว ณ สิ้นแผนพัฒนาฯ ฉบับที่ ๑๒ ในปี ๒๕๖๔ เพิ่มขึ้นเป็น ๓๑๗.๐๕๑ บาท/คน/ปี

๓. ผลผลิตภาพการผลิตเพิ่มขึ้นไม่ต่ำกว่าเฉลี่ยร้อยละ ๒.๕ ต่อปี

๔. การลงทุนรวมขยายตัวไม่ต่ำกว่าเฉลี่ยร้อยละ ๘ ต่อปี

#### ๒. การพัฒนาศักยภาพคนให้สนับสนุนการเจริญเติบโตของประเทศและการสร้างสังคมสูงวัยอย่างมีคุณภาพ

๑. ประชาชนช่วงวัยมีความมั่นคงทางด้านเศรษฐกิจและสังคม และมีคุณภาพชีวิตที่ดีขึ้น

๒. การศึกษาและการเรียนรู้ได้รับการพัฒนาคุณภาพ

๓. สถาบันทางสังคมมีความเข้มแข็งเป็นฐานรากที่เอื้อต่อการพัฒนาคน

#### ๓. การลดความเหลื่อมล้ำในสังคม

๑. การกระจายรายได้มีความเท่าเทียมกันมากขึ้น

๒. บริการทางสังคมมีคุณภาพและมีการกระจายอย่างทั่วถึง

#### ๔. การสร้างการเจริญเติบโตทางเศรษฐกิจและสังคมที่เป็นมิตรกับสิ่งแวดล้อม

๑. รักษาความมั่นคงของฐานทรัพยากร สร้างสมดุลระหว่างการอนุรักษ์และการใช้ประโยชน์อย่างยั่งยืนและเป็นธรรม

๒. ขับเคลื่อนประเทศสู่เศรษฐกิจและสังคมที่เป็นมิตรต่อสิ่งแวดล้อม

๓. เพิ่มขีดความสามารถในการรับมือภัยพิบัติและการเปลี่ยนแปลงสภาพภูมิอากาศ

๔. เพิ่มประสิทธิภาพและเสริมสร้างธรรมาภิบาลในการบริหารจัดการทรัพยากรธรรมชาติและ

สิ่งแวดล้อม

๕. มีการบริหารจัดการน้ำให้สมดุลระหว่างการอุปสงค์และอุปทานของน้ำ

#### ๕. การบริหารราชการแผ่นดินที่มีประสิทธิภาพ

๑. การบริหารงานภาครัฐที่โปร่งใส เป็นธรรม มีประสิทธิภาพ และมีส่วนร่วม

๒. ขจัดกาทุจริตคอร์รัปชัน

๓. มีการกระจายอำนาจที่เหมาะสม

### กรอบยุทธศาสตร์แผนพัฒนาเศรษฐกิจและสังคมแห่งชาติ ฉบับที่ ๑๒ ประกอบด้วย ๑๐ ยุทธศาสตร์

๑. ยุทธศาสตร์การเสริมสร้างและพัฒนาศักยภาพทุนมนุษย์

๒. ยุทธศาสตร์การสร้างความเป็นธรรมลดความเหลื่อมล้ำในสังคม

๓. ยุทธศาสตร์การสร้างความเข้มแข็งทางเศรษฐกิจและแข่งขันได้อย่างยั่งยืน
๔. ยุทธศาสตร์ด้านการเติบโตที่เป็นมิตรกับสิ่งแวดล้อมเพื่อการพัฒนาอย่างยั่งยืน
๕. ยุทธศาสตร์ด้านความมั่นคง
๖. ยุทธศาสตร์ด้านการเพิ่มประสิทธิภาพและธรรมาภิบาลในภาครัฐ
๗. ยุทธศาสตร์ด้านการพัฒนาโครงสร้างพื้นฐานและระบบโลจิสติกส์
๘. ยุทธศาสตร์ด้านวิทยาศาสตร์ เทคโนโลยี การวิจัย และนวัตกรรม
๙. ยุทธศาสตร์การพัฒนาการเมือง และพื้นที่เศรษฐกิจ
๑๐. ยุทธศาสตร์ด้านการต่างประเทศ ประเทศเพื่อนบ้าน และภูมิภาค

### ๑.๓ แผนพัฒนาภาค

#### ยุทธศาสตร์การพัฒนากลาง

๑. พัฒนากลางเศรษฐกิจหลักของประเทศให้มีการพัฒนาอย่างต่อเนื่อง เพื่อรักษาเสถียรภาพการพัฒนากุตสาหกรรม เกษตร การบริการ การลงทุนให้มีความมั่นคงและเพื่อเพิ่มขีดความสามารถในการแข่งขันของประเทศ เช่น ส่งเสริมการพัฒนาพื้นที่นิคมอุตสาหกรรม ส่งเสริมอุตสาหกรรมขนาดกลางและขนาดย่อม พัฒนาการเกษตร พื้นฟูการบริหารจัดการแหล่งท่องเที่ยว พัฒนาประสิทธิภาพโลจิสติกส์

๒. พัฒนาศักยภาพคน ครอบครั้ว ชุมชนและสังคมให้มีคุณภาพ มีธรรมาภิบาล เพื่อพร้อมรับการเปลี่ยนแปลงเศรษฐกิจโลก ควบคุมักกับการยกระดับคุณภาพชีวิตและประชาชนให้ดีขึ้น เช่น ส่งเสริมการเรียนการสอนนอกระบบ การอาชีวศึกษา ส่งเสริมการวิจัยและพัฒนาโดยเฉพาะด้านวิทยาศาสตร์และเทคโนโลยีส่งเสริมบทบาทของครอบครั้ว ชุมชน และภาคประชาสังคมในการสร้างวัฒนธรรมในการดูแลสุขภาพ

๓. อนุรักษ์ พื้นฟู และพัฒนาทรัพยากรธรรมชาติและสิ่งแวดล้อมให้มีความสมดุลต่อระบบนิเวศ เพื่อสนับสนุนการพัฒนากลางเศรษฐกิจหลักของประเทศ โดยเร่งแก้ไขปัญหาการกัดเซาะชายฝั่งทะเล ป้องกันปัญหาสิ่งแวดล้อม พื้นฟูคุณภาพน้ำแม่น้ำเจ้าพระยา ส่งเสริมการมีส่วนร่วมของภาคีการพัฒนาอนุรักษ์และรักษาทรัพยากรธรรมชาติและสิ่งแวดล้อม

๔. เสริมสร้างศักยภาพการพัฒนาเมืองและพื้นที่ชายแดนตามแนวเศรษฐกิจกับประเทศเพื่อนบ้านทั้งแนวเหนือ – ใต้ และแนวตะวันออก – ตะวันตก เพื่อเป็นประตูการค้าเชื่อมโยงประเทศเพื่อนบ้านและนานาชาติ

๕. บริหารจัดการพัฒนาพื้นที่เมืองและชนบทอย่างมีส่วนร่วมและเกื้อกูลกัน เพื่อให้มีการจัดระเบียบรูปแบบการพัฒนาเมืองและชุมชนได้สอดคล้องกับการพัฒนาโครงสร้างพื้นฐานและความต้องการของชุมชน

#### ทิศทางการพัฒนากลุ่มจังหวัด

๑. กลุ่มจังหวัดภาคกลางตอนบน ๑ ประกอบด้วย นนทบุรี ปทุมธานี พระนครศรีอยุธยา และสระบุรี เน้นการพัฒนาเป็นผู้นำในภูมิภาคด้านอุตสาหกรรมสะอาด ส่งเสริมการรวมกลุ่มอุตสาหกรรมในการพัฒนาเทคโนโลยีเครื่องจักร ส่งเสริมการวิจัยและพัฒนาการออกแบบผลิตภัณฑ์และคุณภาพวัตถุดิบ สร้างมูลค่าเพิ่มของห่วงโซ่การผลิตในกลุ่มอุตสาหกรรม และพัฒนา อนุรักษ์แหล่งท่องเที่ยวเพื่อให้เป็นแหล่งท่องเที่ยวทางมรดกโลก

๒. กลุ่มจังหวัดภาคกลางตอนบน ๒ ประกอบด้วย ชัยนาท ลพบุรี สิงห์บุรี และอ่างทองเน้นการรักษาความมั่นคงทางอาหารโดยการดูแลรักษาฐานทรัพยากรเกษตรที่สำคัญ การสร้างมูลค่าเพิ่มผลิตภัณฑ์หลักในพื้นที่ ส่งเสริมการใช้ประโยชน์วัสดุเหลือใช้ทางการเกษตรและอุตสาหกรรม พัฒนาการผลิตอาหารส่งออกประเภท

ัญพืช พืชไร่ และปศุสัตว์ พัฒนาแหล่งท่องเที่ยวเชิงอนุรักษ์และผลิตภัณฑ์จากภูมิปัญญาท้องถิ่น และพัฒนาเส้นทางขนส่งตลอดลำน้ำ

๓. กลุ่มจังหวัดภาคกลางตอนล่าง กลุ่ม ๑ ประกอบด้วย นครปฐม ราชบุรี กาญจนบุรีและสุพรรณบุรี เน้นพัฒนาการผลิตและส่งออกสินค้าเกษตรอุตสาหกรรมด้วยระบบผลิตที่ปลอดภัยต่อสิ่งแวดล้อม จัดตั้งศูนย์เครือข่ายการศึกษาชั้นอุดมศึกษาและสนับสนุนสถาบันการศึกษา ส่งเสริมการท่องเที่ยวเชิงนิเวศ และส่งเสริมการจัดตั้งศูนย์อุตสาหกรรมบริเวณชายแดน

๔. กลุ่มจังหวัดภาคกลางตอนล่าง กลุ่ม ๒ ประกอบด้วย เพชรบุรี ประจวบคีรีขันธ์ สมุทรสาคร และสมุทรสงคราม เน้นสนับสนุนการศึกษาวิจัย การจัดตั้งศูนย์ประมงครบวงจรและอุตสาหกรรมต่อเนื่องส่งเสริมงานวิจัยพัฒนาการแปรรูปผลผลิตทางการเกษตรและสัตว์น้ำ สนับสนุนการขยายการก่อสร้างท่าเรือน้ำลึกที่จังหวัดประจวบคีรีขันธ์ และพัฒนาเครือข่ายการท่องเที่ยวเชื่อมโยงสหภาพพม่าและฝั่งอ่าวไทยตะวันออก-ตะวันตก

๕. กลุ่มจังหวัดภาคกลางตอนกลาง ประกอบด้วย สมุทรปราการ ฉะเชิงเทรา นครนายก ปราจีนบุรี และสระแก้ว เน้นการสร้างมูลค่าการผลิตให้สูงขึ้น การป้องกันการขยายตัวของพื้นที่ชุมชนและอุตสาหกรรมเพื่อไม่ให้บุกรุกพื้นที่เกษตรที่อุดมสมบูรณ์ เพิ่มประสิทธิภาพและมาตรฐานด้านความปลอดภัยของสินค้าเกษตร ยกกระดับคุณภาพผลิตภัณฑ์ของกลุ่มอุตสาหกรรมสู่สากล ขยายเครือข่ายอุตสาหกรรมขนาดกลางและขนาดย่อม ส่งเสริมการวิจัยและพัฒนา รวมทั้งการออกแบบนวัตกรรม เพิ่มประสิทธิภาพระบบโลจิสติกส์ให้สมบูรณ์ยิ่งขึ้น

๖. กลุ่มจังหวัดภาคตะวันออก ประกอบด้วย ชลบุรี ระยอง ตราด และจันทบุรี มุ่งเน้นการเร่งแก้ไขปัญหาการขาดแคลนน้ำจากภาวะฝนแล้งให้เพียงพอต่อการอุปโภค - บริโภค และอุตสาหกรรมในพื้นที่จังหวัดชลบุรี - ระยอง บริหารจัดการด้านการผลิต การแปรรูป และระบบการกระจายสินค้าและการตลาดส่งเสริมการประมงแบบเพาะเลี้ยงชายฝั่งในจังหวัดจันทบุรีและตราด พร้อมฟื้นฟูอนุรักษ์ทรัพยากรธรรมชาติชายฝั่งทะเล สนับสนุนอุตสาหกรรมอัญมณี จัดระเบียบแหล่งท่องเที่ยว สนับสนุนการด้านการลงทุนกับประเทศเพื่อนบ้าน เร่งรัดปรับปรุงและขยายระบบโครงข่ายการคมนาคมขนส่งให้สมบูรณ์ยิ่งขึ้น และพัฒนาความรู้และทักษะฝีมือแรงงานให้สอดคล้องกับความต้องการของตลาด

**ยุทธศาสตร์การพัฒนากลุ่มจังหวัดภาคกลางตอนล่าง ๑ (นครปฐม กาญจนบุรี ราชบุรี และสุพรรณบุรี) พ.ศ. ๒๕๕๗ - ๒๕๖๐ (ฉบับทบทวนปี ๒๕๖๐)**

#### **วิสัยทัศน์กลุ่มจังหวัด**

“เป็นแหล่งผลิตและแปรรูปสินค้าเกษตรที่ได้มาตรฐาน พัฒนาการค้าชายแดน และการท่องเที่ยวทวารวดี”

#### **พันธกิจ**

๑. ศึกษา คำนวณ วิจัย เพื่อนำไปใช้พัฒนาการผลิต การแปรรูป การตลาด และการท่องเที่ยว
๒. พัฒนาโครงสร้างพื้นฐานให้สามารถรองรับการผลิต การแปรรูป และการท่องเที่ยว
๓. จัดทำ และพัฒนาปัจจัยการผลิตให้มีคุณภาพ และปริมาณเพียงพอต่อการผลิตแปรรูปและการท่องเที่ยว
๔. ผลิต แปรรูปสินค้าเกษตร และการบริการท่องเที่ยวให้มีคุณภาพและได้มาตรฐานเป็นที่ยอมรับทั้งภายในและต่างประเทศ
๕. แสวงหาตลาดทั้งภายในและต่างประเทศ ตลอดจนเสริมสร้างช่องทางการจัดจำหน่ายที่สามารถเข้าถึงผู้บริโภคได้อย่างทั่วถึง และมีประสิทธิภาพ

## แผนพัฒนาจังหวัดราชบุรีพ.ศ. ๒๕๖๑ - ๒๕๖๔

### ๑) วิสัยทัศน์ของจังหวัดราชบุรี

“เมืองเกษตรสีเขียว เศรษฐกิจมั่นคง สังคมมีความสุข”

เมืองเกษตรสีเขียว พัฒนาระบบการผลิตในพื้นที่ในทุกกิจกรรมให้เป็นการผลิตที่ดีและเหมาะสม ปลอดภัยจากสารเคมี ผู้บริโภคได้บริโภคสินค้าเกษตรที่ปลอดภัยโดยมุ่งเน้นส่งเสริมให้เกษตรกรทำการเกษตรกรรมอย่างยั่งยืน เพื่อให้เกิดความสมดุลของเกษตรกรรมให้ความรู้และส่งเสริมการใช้สารชีวภาพทดแทนการใช้สารเคมีของเกษตรกรโดยจัดให้มีกลไกการให้ความรู้ และขับเคลื่อนในระดับพื้นที่ รวมทั้งการสร้างเครือข่ายเพื่อการพัฒนาในพื้นที่ด้านการตลาดส่งเสริมและพัฒนารวมกลุ่มเกษตรกร สหกรณ์ และวิสาหกิจชุมชน โดยพัฒนาให้มีการเชื่อมโยงกันตั้งแต่การรวบรวมผลผลิต การขนส่ง จนถึงผู้จำหน่ายผลผลิต

เศรษฐกิจมั่นคง เป็นเศรษฐกิจที่พัฒนาและสร้างความเข้มแข็งแก่เศรษฐกิจฐานราก เพื่อการสร้างภูมิคุ้มกันและพึ่งตัวเองในสถานการณ์ความผันผวนทางเศรษฐกิจ โดยการพัฒนาความเข้มแข็งเศรษฐกิจชุมชนพัฒนาอาชีพ สร้างรายได้ในกลุ่มประชาชนและเกษตรกร และยกระดับเป็นการพัฒนาในสาขาการผลิตที่จะขับเคลื่อนมูลค่า GPP ของจังหวัด โดยการพัฒนาผลิตภัณฑ์ให้ได้มาตรฐาน พัฒนาคุณภาพผลผลิต และการบริการโดยการนำองค์ความรู้และสร้างนวัตกรรม เทคโนโลยีอิเล็กทรอนิกส์ เพื่อสนับสนุนภาคการผลิตและการบริหารการตลาดที่มีประสิทธิภาพมากขึ้น ทั้งนี้เพื่อการปรับเสถียรภาพทางเศรษฐกิจของจังหวัดให้มั่นคง มีภูมิคุ้มกันในการขยายตัวต่อไป

สังคมมีความสุข เป็นการอยู่ร่วมกันของประชาชนในจังหวัดอย่างสันติสุข ความเหลื่อมล้ำลดลงมีความปลอดภัยในชีวิตและทรัพย์สินที่เหมาะสม เข้าถึงระบบประกันสุขภาพที่ครอบคลุม มีการสืบทอดวัฒนธรรมอย่างมีคุณค่า มีรายได้ที่เหมาะสมภายใต้แนวทางปรัชญาเศรษฐกิจพอเพียง มีสภาพแวดล้อมที่เหมาะสมสวยงามจึงกำหนดวิสัยทัศน์การพัฒนาระหว่าง พ.ศ. ๒๕๖๑ - ๒๕๖๔ “ เมืองเกษตรสีเขียว เศรษฐกิจมั่นคง สังคมมีความสุข ”

### พันธกิจ

๑. ปรับปรุงประสิทธิภาพการผลิต การบริการ และพัฒนาระบบการตลาดในแต่ละสาขาการผลิตของจังหวัด

๒. พัฒนาครอบครัวและชุมชนให้เข้มแข็ง ส่งเสริมสุขภาพ การมีวินัยทางสังคม ความปลอดภัยในชีวิตและทรัพย์สิน และลดความเหลื่อมล้ำทางสังคม

๓. ยกระดับมาตรฐานการบริการ และส่งเสริมการท่องเที่ยวที่หลากหลายเพื่อการสร้างรายได้

๔. บริหารจัดการทรัพยากรธรรมชาติและสิ่งแวดล้อมที่มีประสิทธิภาพ

### เป้าประสงค์โดยรวม

๑. สร้างการขยายตัวและความเข้มแข็งทางเศรษฐกิจ ความสามารถในการแข่งขันเพิ่มขึ้น

๒. ครอบครัวและชุมชนมีคุณภาพชีวิตที่ดี มั่นคง และลดความเหลื่อมล้ำ

๓. อนุรักษ์ทรัพยากรธรรมชาติและสิ่งแวดล้อมให้เป็นเมืองน่าอยู่

๔. พัฒนาระบบป้องกันและลดปัญหาพื้นที่เสี่ยงภัย

## ประเด็นยุทธศาสตร์การพัฒนา

ยุทธศาสตร์ที่ ๑ เพิ่มประสิทธิภาพการผลิตและความสามารถในการแข่งขัน

๑. พัฒนาความเข้มแข็งเศรษฐกิจชุมชนและเครือข่ายธุรกิจในท้องถิ่น โดยส่งเสริมการพัฒนาความรู้ทั้งการผลิตที่ได้มาตรฐานและการตลาด กลุ่มอาชีพ ผลิตภัณฑ์ชุมชน วิสาหกิจชุมชน เพื่อการผลิตที่ได้มาตรฐานตามความต้องการของตลาด เพื่อการสร้างรายได้และความเข้มแข็งของเศรษฐกิจในท้องถิ่น

๒. ยกระดับการพัฒนาด้านการเกษตร มีเป้าหมายเป็นเมืองเกษตรสีเขียว และเพิ่มมูลค่าผลิตภัณฑ์มวลรวมในการภาคการเกษตร โดยการพัฒนามาตรฐานการผลิต ใช้นวัตกรรม ภูมิปัญญา และเทคโนโลยีที่เหมาะสมในการสร้างคุณค่าและเอกลักษณ์ของสินค้า ส่งเสริม Smart เพื่อการใช้นวัตกรรมในการผลิต ให้ความรู้และส่งเสริมการใช้สารชีวภาพทดแทนการใช้สารเคมีของเกษตรกรพัฒนาระบบควบคุมคุณภาพสินค้าทั้งภาคบริการภาคการเกษตร ผลิตภัณฑ์ชุมชนจากผู้ผลิตจนถึงตลาดและผู้บริโภค ทั้งนี้เพื่อสร้างความสามารถในการแข่งขันและการส่งออก สำหรับสาขาอุตสาหกรรมและสาขาผลิตภัณฑ์อื่น ส่งเสริมการผลิตและสินค้าด้านการบริการ ที่ได้มาตรฐานตามความต้องการของตลาด

๓. สนับสนุนการศึกษาวิจัย การใช้ภูมิปัญญา เทคโนโลยี การคิดค้นนวัตกรรมที่มีคุณค่าและพัฒนาเป็นอุปกรณ์ เครื่องมืออุปกรณ์ เพื่อสนับสนุนกระบวนการผลิตในทุกสาขาการผลิต หรือเพื่อการพัฒนาสินค้าใหม่ในการสร้างมูลค่าทางเศรษฐกิจโดยการร่วมมือกับเกษตรกร ผู้ประกอบการ สถาบันการศึกษาและกระทรวง กรมที่เกี่ยวข้อง

๔. ด้านการตลาดดำเนินการเปิดช่องทางการค้ามากขึ้น โดยการแสวงหาความร่วมมือกับภาคการตลาดต่าง ๆ ในการเพิ่มช่องทางการจำหน่ายของจังหวัด ทั้งในและต่างประเทศตลาดประชาคมอาเซียนและประเทศคู่ค้า ทั้งผลิตภัณฑ์ทางการเกษตร อุตสาหกรรม ผลิตภัณฑ์ชุมชนในรูปแบบที่ราชบุรี

## ยุทธศาสตร์ที่ ๒ ส่งเสริมและพัฒนาเชื่อมโยงกิจกรรมท่องเที่ยว

พัฒนาการท่องเที่ยวให้เป็นเส้นทางการท่องเที่ยวเพื่อการเรียนรู้สร้างสรรค์สังคมที่บูรณาการศิลปะ วัฒนธรรม สิ่งแวดล้อม การท่องเที่ยวเชิงนันทนาการ และเชิงเกษตรสู่ความมั่งคั่งอย่างยั่งยืน ดังนั้น การพัฒนาจะเป็นสออบรูปแบบ ดังนี้

๑. พัฒนาการท่องเที่ยวเชิงอนุรักษ์เป็นศูนย์กลางการท่องเที่ยวด้านประวัติศาสตร์มรดกไทย หัวใจแผ่นดิน (เมืองคูบัว) เส้นทางการท่องเที่ยวเชิงธรรมชาติ (สวนผึ้ง, บางแพ, จอมบึง, บ้านคา) เส้นทางท่องเที่ยวเชิงเกษตรและวิถีไทยวิถีถิ่นสายน้ำ (ดำเนินสะดวก) ท่องเที่ยวเชิงวัฒนธรรมชุมชนไทยดั้งเดิม

๒. พัฒนาการท่องเที่ยวในกลุ่มเป้าหมายคนรุ่นใหม่วัยทำงาน เพื่อเน้นการพักผ่อนในเชิงการเรียนรู้ สร้างสรรค์ เช่น การท่องเที่ยวเชิงนันทนาการเพื่อการพักผ่อนบริเวณอำเภอสวนผึ้ง บ้านคา และท่องเที่ยวเชิงเกษตร เช่น อุทยานกล้วยไม้ หมู่บ้านผลิตเกษตรกรปลอดภัย หมู่บ้าน OTOP

## ยุทธศาสตร์ที่ ๓ ส่งเสริมคุณภาพชีวิต และชุมชนเข้มแข็ง

พัฒนาเพื่อยกระดับรายได้ของครัวเรือนและชุมชนเพื่อสร้างความเข้มแข็งระดับชุมชน ส่งเสริมการพัฒนาอาชีพตามแนวทางตามปรัชญาเศรษฐกิจพอเพียงส่งเสริมสุขภาวะของประชาชนโดยส่งเสริมสุขภาวะทางการ สุขภาวะทางจิต สุขภาวะทางสังคม และสุขภาวะทางปัญญาที่สมบูรณ์ ส่งเสริมการเข้าถึงบริการ

สาธารณสุข ป้องกันโรค การบริการด้านการแพทย์รวมทั้งการเข้าถึงสิทธิในระบบหลักประกันสุขภาพส่งเสริมความปลอดภัยในชีวิตและทรัพย์สิน พัฒนาการเข้าถึงการศึกษาของประชากรวัยแรงงานให้มากขึ้น ตลอดจนการส่งเสริมศักยภาพและดูแลผู้สูงอายุ เพื่อการเป็นเมืองที่ประชาชนอยู่ร่วมกันในสังคมอย่างมีความสุข

#### **ยุทธศาสตร์ที่ ๔ ส่งเสริมการอนุรักษ์พลังงาน และทรัพยากรธรรมชาติและสิ่งแวดล้อม**

ส่งเสริมการใช้พลังงานอย่างรู้คุณค่าและมีประสิทธิภาพโดยการส่งเสริมการพัฒนาพลังงานทดแทนเพื่อใช้ในภาคครัวเรือนและชุมชน เช่นการประหยัดการใช้ไฟฟ้าของครัวเรือน การประหยัดการใช้น้ำมัน โดยสนับสนุนการพัฒนาพลังงานทดแทนในชุมชนและครัวเรือน

สำหรับการแก้ไขปัญหาขยะ พื้นที่เกิดขยะที่สำคัญคือเขตเมืองโดยการบูรณาการความร่วมมือระหว่างภาครัฐ องค์กรปกครองส่วนท้องถิ่น ภาคเอกชนและประชาชนในพื้นที่ ร่วมกันรับผิดชอบในการจัดการปัญหาขยะส่งเสริมสนับสนุนและสร้างแรงจูงใจแก่องค์กรปกครองส่วนท้องถิ่นพัฒนาระบบการจัดการขยะที่ดีสร้างองค์ประกอบส่วนท้องถิ่นต้นแบบ เพื่อเป็นแหล่งเรียนรู้ในการแก้ปัญหาขยะมูลฝอย

#### **ยุทธศาสตร์ที่ ๕ การพัฒนาเพื่อเสริมสร้างความมั่นคง**

ภัยคุกคามด้านความมั่นคงรูปแบบใหม่ ๔ ภัย ๖ ด้าน ซึ่งประกอบด้วย ภัยคุกคามด้านยาเสพติด แรงงานต่างด้าวและบุคคลหลบหนีเข้าเมืองโดยผิดกฎหมาย การก่อการร้ายและอาชญากรรมข้ามชาติ การบุกรุกทำลายทรัพยากรธรรมชาติและป่าไม้ การบุกรุกที่ดินของรัฐ ภัยพิบัติ และความขัดแย้งทางสังคม โดยเฉพาะเรื่องของผู้มีอิทธิพลและการทุจริตคอร์ปชั่น ทั้งในพื้นที่ชายแดนและพื้นที่ตอนใน โดยดำเนินการสร้างการมีส่วนร่วมของประชาชนในพื้นที่เป้าหมายเร่งด่วนเป็นลำดับแรกและดำเนินการในพื้นที่เป้าหมายรอบครบถ้วนในระยะ ๔ ปี

ในส่วนการป้องกันและแก้ไขปัญหาภัยแล้ง เป็นกรดำเนินการในพื้นที่เป้าหมายเพื่อการพัฒนาแก้มลิงแหล่งน้ำหรือปรับปรุงแหล่งน้ำที่มีอยู่เดิมให้สามารถกักเก็บน้ำในฤดูฝนและสามารถใช้น้ำในฤดูแล้งเพื่อสนับสนุนการเกษตรและการอุปโภค - บริโภค

### **๑.๔ ยุทธศาสตร์การพัฒนาขององค์การปกครองส่วนท้องถิ่นในเขตจังหวัด**

#### **๑. วิสัยทัศน์**

“เมืองน่าอยู่ เกษตรกรสู่สากล คนและชุมชนเข้มแข็ง สิ่งแวดล้อม การศึกษา สาธารณสุขเด่น การท่องเที่ยวที่ยั่งยืน”

#### **๒. พันธกิจ**

๑. พัฒนาระบบโครงสร้างพื้นฐาน สาธารณูปโภคและสาธารณูปการ
๒. ส่งเสริมระบบการวางผังเมืองรวมจังหวัดให้เป็นเมืองน่าอยู่
๓. ส่งเสริมการมีส่วนร่วมในการอนุรักษ์ทรัพยากรธรรมชาติและสิ่งแวดล้อมให้เป็นเมืองน่าอยู่
๔. ส่งเสริมและพัฒนาระบบการกำจัดขยะมูลฝอยและระบบบำบัดน้ำเสีย
๕. การรักษาความสงบเรียบร้อยและการป้องกันบรรเทาสาธารณภัย
๖. ส่งเสริมอาชีพและการดำเนินงานตามแนวของเศรษฐกิจพอเพียง
๗. สนับสนุนและเสริมสร้างความเข้มแข็งทุกภาคส่วนในการพัฒนาท้องถิ่น
๘. ส่งเสริมคุณภาพชีวิตและการแก้ไขปัญหาสังคม



๙. ส่งเสริมระบบการศึกษา
๑๐. ส่งเสริมคุณธรรมและจริยธรรม
๑๑. ส่งเสริมภาคเกษตรกรรม อุตสาหกรรม
๑๒. ส่งเสริมการสาธารณสุข
๑๓. ส่งเสริมการศึกษา
๑๔. ส่งเสริมการศาสนา ศิลปวัฒนธรรม จารีตประเพณีและภูมิปัญญาท้องถิ่น
๑๕. การเตรียมความพร้อมเพื่อรองรับการเข้าสู่ประชาคมอาเซียน
๑๖. การประสานแผนพัฒนาท้องถิ่นและการบูรณาการการทำงานร่วมกัน

### **ยุทธศาสตร์การพัฒนา**

#### **ยุทธศาสตร์ที่ ๑ ด้านพัฒนาโครงสร้างพื้นฐาน สาธารณูปโภคและสาธารณูปการ**

##### **แนวทางการพัฒนา**

- พัฒนาระบบการคมนาคม การจัดการขนส่งและไฟฟ้าสาธารณะ
- พัฒนาแหล่งน้ำเพื่อการอุปโภค – บริโภคและเกษตร ตลอดจนการป้องกันน้ำท่วมและภัยแล้ง
- พัฒนาการวางผังการใช้ที่ดินให้เป็นเมืองน่าอยู่

#### **ยุทธศาสตร์ที่ ๒ ด้านส่งเสริมคุณภาพชีวิต**

##### **แนวทางการพัฒนา**

- ส่งเสริมคุณภาพชีวิตและการแก้ไขปัญหาสังคม
- ส่งเสริมการกีฬา การศึกษา และการเรียนรู้
- ส่งเสริมการสาธารณสุข สวัสดิการสังคม สวัสดิการชุมชนและนันทนาการ
- ส่งเสริมอาชีพและการดำเนินงานตามแนวของเศรษฐกิจพอเพียง

#### **ยุทธศาสตร์ที่ ๓ ด้านการจัดระเบียบชุมชน/สังคมและการรักษาความสงบเรียบร้อย**

##### **แนวทางการพัฒนา**

- สนับสนุนการป้องกันและแก้ไขปัญหาอาชญากรรม
- ส่งเสริมประชาธิปไตยความเสมอภาคสิทธิเสรีภาพและหน้าที่ของประชาชนเพื่อความเป็นพลเมือง
- การรักษาความสงบเรียบร้อยและการป้องกันบรรเทาสาธารณภัย

#### **ยุทธศาสตร์ที่ ๔ ด้านการวางแผนและการท่องเที่ยว**

##### **แนวทางการพัฒนา**

- การวางแผน การประสานแผนและการส่งเสริมการมีส่วนร่วมของประชาชนในการพัฒนาท้องถิ่น
- การส่งเสริมการท่องเที่ยวท้องถิ่นและการค้าชายแดน
- การเตรียมความพร้อมเพื่อรองรับการเข้าสู่ประชาคมเศรษฐกิจอาเซียน
- ส่งเสริมเศรษฐกิจชุมชนการพาณิชย์และการเสริมสร้างความเข้มแข็งในการการเกษตรและ

### **อุตสาหกรรม**

- การพัฒนาองค์กรและการบริหารจัดการบ้านเมืองที่ดี

## ยุทธศาสตร์ที่ ๕ ด้านการบริหารจัดการและการอนุรักษ์ทรัพยากรธรรมชาติและสิ่งแวดล้อม แนวทางการพัฒนา

- พัฒนาระบบการกำจัดและการบริหารจัดการขยะมูลฝอย
- พัฒนาระบบบำบัดน้ำเสีย
- การบริหารจัดการและอนุรักษ์พื้นที่นันทนาการธรรมชาติและสิ่งแวดล้อม
- การจัดการมลพิษต่าง ๆ

## ยุทธศาสตร์ที่ ๖ ด้านศิลปะ วัฒนธรรม จารีตประเพณีและภูมิปัญญาท้องถิ่น แนวทางการพัฒนา

- การส่งเสริมและอนุรักษ์ศาสนา ศิลปะ วัฒนธรรม จารีตประเพณีและภูมิปัญญาท้องถิ่น
- ส่งเสริมให้ประชาชนมีความตระหนักในสถาบันชาติ ศาสนา พระมหากษัตริย์

## ๒. ยุทธศาสตร์ขององค์กรปกครองส่วนท้องถิ่น

### ๒.๑ วิสัยทัศน์

“ พื้นที่สิ่งแวดล้อม พร้อมอนุรักษ์ประเพณี  
มีการบริหารโปร่งใส ใส่ใจพัฒนาตำบล  
นำเกษตรสู่สากล เพื่อสร้างชุมชนเข้มแข็ง”

### ๒.๒ ยุทธศาสตร์

- ยุทธศาสตร์ที่ ๑ ด้านพัฒนาโครงสร้างพื้นฐาน สาธารณูปโภคและสาธารณูปการ
- ยุทธศาสตร์ที่ ๒ ด้านส่งเสริมคุณภาพชีวิต
- ยุทธศาสตร์ที่ ๓ ด้านการจัดระเบียบชุมชน/สังคมและการรักษาความสงบเรียบร้อย
- ยุทธศาสตร์ที่ ๔ ด้านการวางแผน การส่งเสริมการลงทุน พาณิชยกรรม
- ยุทธศาสตร์ที่ ๕ ด้านการบริหารจัดการและอนุรักษ์ทรัพยากรธรรมชาติ
- ยุทธศาสตร์ที่ ๖ ด้านศิลปะ วัฒนธรรม จารีตประเพณีและภูมิปัญญาท้องถิ่น

### ๒.๓ เป้าประสงค์

องค์การบริหารส่วนตำบลลาดบัวขาว มุ่งหวังเป็นอย่างยิ่งที่จะพัฒนาท้องถิ่นให้เจริญก้าวหน้า ซึ่งจะส่งผลทำให้ประชาชนมีความเป็นอยู่ที่ดีและสะดวกสบายมากยิ่งขึ้น จึงได้กำหนดเป้าประสงค์เพื่อให้สามารถดำเนินการจัดกิจกรรมต่าง ๆ ให้บรรลุตามพันธกิจและวิสัยทัศน์ที่กำหนด ดังนี้

๑. มีระบบสาธารณูปโภค สาธารณูปการเพียงพอและทั่วถึง
๒. ส่งเสริมการปลูกต้นไม้ พืชผักสวนครัว
๓. การบริหารงานบุคคลและการบริหารงานคลังเป็นไปอย่างถูกต้อง
๔. ส่งเสริมการศึกษาให้เป็นไปอย่างมีประสิทธิภาพ
๕. ประชาชนมีการพัฒนาความรู้ มีความเข้มแข็งทางร่างกายและจิตใจ
๖. ส่งเสริมการป้องกันภัยฝ่ายพลเรือน ร่วมคิด ร่วมทำ ร่วมกันแก้ไขปัญหา
๗. ส่งเสริมการพัฒนาความรู้ ให้กับผู้บริหาร ผู้นำชุมชนและพนักงาน
๘. ประชาชนมีจิตสำนึกในการรักษาและหวงแหนทรัพยากรธรรมชาติ

๒.๔ ตัวชี้วัด

ยุทธศาสตร์การพัฒนา	ตัวชี้วัด
๑ ด้านพัฒนาโครงสร้างพื้นฐาน สาธารณูปโภคและสาธารณูปการ	๑.ความพึงพอใจร้อยละของประชาชนที่มีถนนที่ได้มาตรฐาน ๒.ความพึงพอใจร้อยละของครัวเรือนที่มีน้ำอุปโภค-บริโภค ๓.ร้อยละของอุบัติเหตุลดลง
๒ ด้านส่งเสริมคุณภาพชีวิต	๑.ร้อยละของคุณภาพชีวิตของประชาชนดีขึ้น ๒.ร้อยละความพึงพอใจของประชาชน
๓ ด้านการจัดระเบียบชุมชน/สังคม และการรักษาความสงบเรียบร้อย	๑.ร้อยละของประชาชนที่มีความปลอดภัยในชีวิตและทรัพย์สิน
๔.ด้านการวางแผน การส่งเสริมการ ลงทุน พาณิชยกรรม	๑.จำนวนวัสดุ – อุปกรณ์ที่เพิ่มขึ้น
๕ ด้านการบริหารจัดการและ อนุรักษ์ทรัพยากรธรรมชาติ	๑.จำนวนครั้งในการทำกิจกรรม
๖ ด้านศิลปะ วัฒนธรรม จารีต ประเพณีและภูมิปัญญาท้องถิ่น	๑.ความพึงพอใจร้อยละของประชาชนที่เข้าร่วมโครงการ

## ๒.๕ ค่าเป้าหมาย

ยุทธศาสตร์การพัฒนา	เป้าหมาย
๑ ด้านพัฒนาโครงสร้างพื้นฐาน สาธารณูปโภคและสาธารณูปการ	๑.พัฒนาระบบการคมนาคม การจัดการขนส่งและไฟฟ้าสาธารณะ ๒.พัฒนาแหล่งน้ำเพื่อการอุปโภค-บริโภคและเกษตรตลอดจนการป้องกันน้ำท่วม ๓.พัฒนาการวางผังการใช้ที่ดินให้เป็นเมืองน่าอยู่
๒ ด้านส่งเสริมคุณภาพชีวิต	๑.ส่งเสริมคุณภาพชีวิตและแก้ไขปัญหาสังคม ๒.ส่งเสริมการศึกษาและกีฬา ๓.ส่งเสริมการสาธารณสุข สวัสดิการสังคม สวัสดิการชุมชนและนันทนาการ ๔.ส่งเสริมอาชีพและการดำเนินงานตามแนวของเศรษฐกิจพอเพียง
๓ ด้านการจัดระเบียบชุมชน/สังคม และการรักษาความสงบเรียบร้อย	๑.สนับสนุนการป้องกันและแก้ไขปัญหาอาชญากรรม ๒.ส่งเสริมประชาธิปไตย ความเสมอภาค สิทธิเสรีภาพของประชาชน ๓.การรักษาความสงบเรียบร้อยและการป้องกันบรรเทาสาธารณภัย
๔.ด้านการวางแผน การส่งเสริมการลงทุน พาณิชยกรรม	๑.การวางแผน การประสานแผนและการส่งเสริมการมีส่วนร่วมของประชาชนในการพัฒนาท้องถิ่น ๒.ส่งเสริมการท่องเที่ยวและการค้าชายแดน ๓.พัฒนาศักยภาพการผลิต การขนส่ง การแข่งขันและการเตรียมความพร้อมเพื่อยรองรับการเข้าสู่ประชาคมอาเซียน ๔.ส่งเสริมเศรษฐกิจชุมชน การพาณิชย์และการเสริมสร้างความเข้มแข็งในภาคการเกษตร ๕.การพัฒนาองค์กรและการบริหารจัดการบ้านเมืองที่ดี
๕ ด้านการบริหารจัดการและอนุรักษ์ทรัพยากรธรรมชาติ	๑.พัฒนาระบบการกำจัดและการบริหารจัดการขยะมูลฝอยและระบบบำบัดน้ำเสีย ๒.การบริหารจัดการและอนุรักษ์ฟื้นฟูทรัพยากรธรรมชาติและสิ่งแวดล้อม ๓.การจัดการสิ่งแวดล้อมและมลพิษต่าง ๆ
๖ ด้านศิลปะ วัฒนธรรม จารีตประเพณีและภูมิปัญญาท้องถิ่น	๑.การส่งเสริมศาสนา ศิลปะ วัฒนธรรม จารีตประเพณีและภูมิปัญญาท้องถิ่น ๒.ส่งเสริมให้ประชาชนมีความตระหนักในสถาบันชาติ ศาสนา พระมหากษัตริย์

## ๒.๖ กลยุทธ์

เพื่อให้บรรลุวิสัยทัศน์ของตำบลลาดบัวขาว จำเป็นอย่างยิ่งที่จะต้องให้ความสำคัญกับการวางบทบาทการพัฒนาตำบลลาดบัวขาว ในอนาคตอย่างเหมาะสมสอดคล้องกับปัญหาความต้องการของประชาชน รวมทั้งสอดคล้องกับศักยภาพและบทบาทหน้าที่ขององค์การบริหารส่วนตำบลเพื่อที่จะให้ประชาชนได้รับประโยชน์สูงสุด จึงได้กำหนดกลยุทธ์ ดังนี้

๑. การพัฒนาระบบโครงสร้างพื้นฐาน ระบบสาธารณูปโภค และสาธารณูปการ
๒. การพัฒนาคุณภาพชีวิตความเป็นอยู่ของประชาชน
๓. การรักษาความสงบเรียบร้อย และการบรรเทาสาธารณภัยเบื้องต้น
๔. การบริหารจัดการที่ดี ส่งเสริมและสนับสนุนการมีส่วนร่วมของประชาชนในการพัฒนา
๕. การบริหารจัดการทรัพยากรธรรมชาติและสิ่งแวดล้อม
๖. การปลูกฝัง ทำนุบำรุงรักษาศาสนา ศิลปวัฒนธรรม จารีตประเพณี และภูมิปัญญาท้องถิ่น

## ๒.๗ จุดยืนทางยุทธศาสตร์

องค์การบริหารส่วนตำบลลาดบัวขาว ให้ความสำคัญต่อการดำเนินการแก้ไขปัญหาความเดือดร้อน และการพัฒนาคุณภาพชีวิตของประชาชนในพื้นที่ในด้านต่างๆ โดยเฉพาะการปรับปรุง พื้นฟูพัฒนาการจัดการบริหารสาธารณะ หรือโครงสร้างพื้นฐาน ซึ่งถือเป็นภารกิจหลักขององค์กรปกครองส่วนท้องถิ่น ตลอดจนการพัฒนาด้านการศึกษา อันเป็นรากฐานของการพัฒนาคน พัฒนาประเทศ ให้มีคุณภาพสูงการพัฒนาที่ยั่งยืน ควบคู่กับการพัฒนาด้านสังคม เศรษฐกิจ สภาพแวดล้อมต่างๆ ที่เกี่ยวข้องโดยตรงกับชีวิตความเป็นอยู่ของประชาชนโดยยึดหลักการมีส่วนร่วม ความสอดคล้องกับนโยบายรัฐบาล และแผนพัฒนาระดับต่าง ๆ รวมถึงการพิจารณา วิเคราะห์สภาพปัญหา ความต้องการของประชาชนและความพึงพอใจของประชาชนที่มีต่อการพัฒนาองค์การบริหารส่วนตำบลลาดบัวขาว จึงกำหนดจุดยืนทางยุทธศาสตร์การพัฒนาไว้ ๖ ประเด็นยุทธศาสตร์ ดังนี้

- ยุทธศาสตร์ที่ ๑ ด้านพัฒนาโครงสร้างพื้นฐาน สาธารณูปโภคและสาธารณูปการ
- ยุทธศาสตร์ที่ ๒ ด้านส่งเสริมคุณภาพชีวิต
- ยุทธศาสตร์ที่ ๓ ด้านการจัดระเบียบชุมชน/สังคมและการรักษาความสงบเรียบร้อย
- ยุทธศาสตร์ที่ ๔ ด้านการวางแผน การส่งเสริมการลงทุน พาณิชยกรรม
- ยุทธศาสตร์ที่ ๕ ด้านการบริหารจัดการและอนุรักษ์ทรัพยากรธรรมชาติ
- ยุทธศาสตร์ที่ ๖ ด้านศิลปะ วัฒนธรรม จารีตประเพณีและภูมิปัญญาท้องถิ่น

## ๒.๘ ความเชื่อมโยงของยุทธศาสตร์ในภาพรวม

ในภาพรวมแล้วยุทธศาสตร์การพัฒนาขององค์การบริหารส่วนตำบลลาดบัวขาว มุ่งพัฒนา ๖ ด้าน ได้แก่ยุทธศาสตร์ด้านพัฒนาโครงสร้างพื้นฐาน สาธารณูปโภคและสาธารณูปการยุทธศาสตร์ด้านส่งเสริมคุณภาพชีวิต ยุทธศาสตร์ด้านการจัดระเบียบชุมชน/สังคมและการรักษาความสงบเรียบร้อยยุทธศาสตร์ด้านการวางแผน การส่งเสริมการลงทุน พาณิชยกรรมยุทธศาสตร์ด้านการบริหารจัดการและอนุรักษ์ทรัพยากรธรรมชาติ ยุทธศาสตร์ด้านศิลปะ วัฒนธรรม จารีตประเพณีและภูมิปัญญาท้องถิ่น

### ๓. การวิเคราะห์เพื่อพัฒนาท้องถิ่น

#### ๓.๑ การวิเคราะห์กรอบจัดทำยุทธศาสตร์ขององค์กรปกครองส่วนท้องถิ่น

องค์การบริหารส่วนตำบลลาดบัวขาว ได้จัดให้มีการประชาคมเพื่อรวบรวมความคิดเห็นในการพัฒนาท้องถิ่น ในการนี้จึงได้นำข้อมูลต่าง ๆ ซึ่งผ่านการแสดงความคิดเห็นจากประชาชน การสำรวจ/ออกพื้นที่ ข้อมูลความจำเป็นพื้นฐาน (จปฐ.) ข้อมูล กชช. ๒ ค. และข้อมูลการจัดทำแผนชุมชนของตำบลลาดบัวขาวมาวิเคราะห์และสรุปปัญหาความต้องการของประชาชนได้ ดังนี้

ปัญหา	สภาพปัญหา/สาเหตุ
๑. ด้านการศึกษา	๑. บุคลากรทางการศึกษาไม่เพียงพอ ๒. ขาดสื่อวัสดุ - อุปกรณ์การเรียนการสอน ครุภัณฑ์ การศึกษาที่มีคุณภาพ
๒. ด้านเศรษฐกิจ	๑. ปัญหาความยากจน ค่าครองชีพที่สูงขึ้น ๒. การใช้สารเคมีในกระบวนการผลิต ส่งผลต่อคุณภาพชีวิตของประชาชน ๓. ต้นทุนการผลิตสูง แต่ผลผลิตทางการเกษตรราคาตกต่ำทำให้รายได้ไม่เพียงพอกับรายจ่าย ๔. ขาดการรวมกลุ่มของเกษตรกร ๕. ขาดเครื่องมือที่ทันสมัยในการประกอบอาชีพ ๖. ปัญหาพื้นที่การเกษตรจากภัยธรรมชาติ เช่นภัยแล้ง ๗. เส้นทางขนส่งสินค้าชำรุด เสียหาย ทำให้การขนส่งสินค้าล่าช้า สิ้นเปลืองค่าใช้จ่าย
๓. ด้านสังคม	๑. ปัญหายาเสพติดในพื้นที่ ๒. ปัญหาครอบครัว สังคมไม่เข้มแข็ง ๓. การดูแลคนพิการ ผู้ด้อยโอกาส และผู้สูงอายุจากรัฐยังไม่ทั่วถึง
๔. ด้านสิ่งแวดล้อม	๑. ประชาชนขาดจิตสำนึกในการอนุรักษ์สิ่งแวดล้อม ๒. ปัญหาผักตบชวา วัชพืช ๓. สภาพคลองตันเขิน ๔. ปัญหาเรื่องการบริหารจัดการขยะ
๕. ด้านการบริหารจัดการที่ดี	๑. ประชาชนไม่ให้ความสำคัญต่อการมีส่วนร่วมในการพัฒนาท้องถิ่น ๒. การประชาสัมพันธ์ของภาครัฐ การให้บริการประชาชนยังไม่ทั่วถึง ขาดการให้บริการเชิงรุก
๖. ด้านการบริการสาธารณะ	๑. ถนนชำรุดเสียหาย เป็นหลุมเป็นบ่อ ทำให้เกิดอุบัติเหตุบ่อยครั้ง ๒. ถนนไม่ได้มาตรฐาน เนื่องจากเป็นถนนลูกรังและแคบ ไม่มีไหล่ทาง ๓. ขาดงบประมาณในการขยายเขตไฟฟ้า ๔. ระบบเสียงตามสายใช้งานไม่ได้

### ๓.๒ การประเมินสถานการณ์สภาพแวดล้อมภายนอกที่เกี่ยวข้อง

การวิเคราะห์ศักยภาพเพื่อประเมินสถานการณ์การพัฒนาในปัจจุบันและโอกาสการพัฒนาในอนาคตขององค์การบริหารส่วนตำบลลาดบัวขาว ด้วยเทคนิค SWOT Analysis(จุดแข็ง จุดอ่อน โอกาส และอุปสรรค)

#### ๑.ด้านการศึกษา ศาสนา และวัฒนธรรม

จุดแข็ง (Strengths)	จุดอ่อน (Weakness)
๑.เป็นภารกิจ/อำนาจหน้าที่ตามกฎหมายของ อบท ๒.องค์กรมีความพร้อมในการดำเนินงานด้านการศึกษา ศาสนา และวัฒนธรรม ๓.ผู้บริหารให้ความสำคัญในการพัฒนาคุณภาพการศึกษาให้ได้มาตรฐาน	๑.ประกาศคณะกรรมการกระจายอำนาจให้แก่ อบท.ไม่เอื้อต่อการดำเนินงาน
โอกาส (Opportunity)	อุปสรรค (Threats)
๑.แผนพัฒนาเศรษฐกิจและสังคมแห่งชาติ ฉบับที่ ๑๒ ให้ความสำคัญ ๒.ตามรัฐธรรมนูญกำหนดให้เรียนฟรี ๑๒ ปี	๑. บุคลากรด้านการศึกษายังไม่เพียงพอ ๒. โรงเรียนยังขาดแคลนสื่อเทคโนโลยีสารสนเทศ สื่อการสอน และวัสดุทางการศึกษาที่มีประสิทธิภาพ ๓. ผู้ปกครองยังมีค่านิยมส่งบุตรหลานเข้าโรงเรียนที่มีชื่อเสียง ๔. ขาดความต่อเนื่องในการส่งเสริมการสืบทอดวัฒนธรรมประเพณีท้องถิ่น ๕. สภาพเศรษฐกิจปัจจุบันส่งผลต่อการศึกษาของเยาวชน

#### ๒.ด้านเศรษฐกิจ

จุดแข็ง (Strengths)	จุดอ่อน (Weakness)
๑.ผู้บริหารท้องถิ่นให้ความสำคัญ	๑.ขาดบุคลากรที่มีความรู้ ความสามารถในการบริหารงานด้านเศรษฐกิจ และการพัฒนาอาชีพด้านต่างๆ
โอกาส (Opportunity)	อุปสรรค (Threats)
๑. เป็นนโยบายที่รัฐบาลให้ความสำคัญ ๒. การเกษตรเป็นสาขาการผลิตที่สำคัญของจังหวัด ๓.พื้นที่อุดมสมบูรณ์เหมาะแก่การทำเกษตร ๔.การคมนาคมขนส่งสะดวก	๑.ค่าครองชีพที่สูงขึ้น ๒.เทคโนโลยีสมัยใหม่ราคาแพง ๓.ราคาผลผลิตทางการเกษตรตกต่ำ แต่ต้นทุนการผลิตสูง ๔.การใช้สารเคมีในการเกษตร ๕. ขาดการรวมกลุ่มของเกษตรกร การมีส่วนร่วมของชุมชนเป็นลักษณะต่างคนต่างทำ

### ๓. ด้านสังคม

จุดแข็ง (Strengths)	จุดอ่อน (Weakness)
๑.ผู้บริหารให้ความสำคัญ ๒.เป็นภารกิจ/อำนาจหน้าที่ตามกฎหมายของ อปท. ๓.มีงบประมาณในการดำเนินการ	๑.ประกาศคณะกรรมการกระจายอำนาจให้แก่ อปท.ไม่เอื้อต่อการดำเนินงาน
โอกาส (Opportunity)	อุปสรรค (Threats)
๑.การกีฬา - รัฐส่งเสริมกีฬาและการออกกำลังกาย ๒.ยาเสพติด - รัฐบาลให้ความสำคัญในการแก้ไขปัญหาเสพติด ๓.ความปลอดภัยในชีวิตและทรัพย์สิน - ในตำบลมีสายตรวจประจำตำบล และ อปพร.คอยดูแลความปลอดภัย ๔. สาธารณสุข - มี รพ.ส่งเสริมสุขภาพประจำตำบล - มีอาสาสมัครสาธารณสุขของหมู่บ้าน - ประชาชนให้ความสำคัญด้านสาธารณสุขมากขึ้น	๑. การกีฬา - ขาดพื้นที่สาธารณะในการเล่นกีฬา - ขาดอุปกรณ์ในการเล่นกีฬา - ขาดผู้มีความรู้ ความสามารถเฉพาะด้านในการให้คำแนะนำอย่างถูกวิธี ๒. ยาเสพติด - มีการลักลอบการผลิต จำหน่าย - ความเจริญทางวัตถุ/ค่านิยมในสังคมปัจจุบัน ๓. ความปลอดภัยในชีวิตและทรัพย์สิน - เจ้าหน้าที่ไม่เพียงพอและดูแลไม่ทั่วถึง ๔. สาธารณสุข - โรคติดต่อ ๆ ตามฤดูกาล เช่นไข้เลือดออก

### ๔. ด้านบริการสาธารณะ

จุดแข็ง (Strengths)	จุดอ่อน (Weakness)
๑.ผู้บริหารให้ความสำคัญ	๑.งบประมาณในการพัฒนาไม่เพียงพอต่อความต้องการของประชาชน
โอกาส (Opportunity)	อุปสรรค (Threats)
๑.เป็นนโยบายที่ยุทธศาสตร์จังหวัดให้ความสำคัญ	๑.ถนนในตำบลยังไม่ได้รับการพัฒนาให้ได้มาตรฐาน ๒.การบรรทุกน้ำหนักเกินและไม่ปฏิบัติตามกฎหมาย



### ๕. ด้านสิ่งแวดล้อม

จุดแข็ง (Strengths)	จุดอ่อน (Weakness)
๑. ผู้บริหารให้ความสำคัญ ๒. เป็นภารกิจ/อำนาจหน้าที่ตามกฎหมายของ อปท.	๑. ประกาศคณะกรรมการกระจายอำนาจให้แก่ อปท. ไม่เอื้อต่อการดำเนินงาน
โอกาส (Opportunity)	อุปสรรค (Threats)
๑. เป็นนโยบายที่ยุทธศาสตร์จังหวัดให้ความสำคัญ ๒. เป็นพื้นที่ราบลุ่ม และมีทรัพยากรธรรมชาติอุดมสมบูรณ์	๑. แม่น้ำลำคลองมีวัชพืช และเน่าเสียบ่อยครั้ง ๒. ประชาชนขาดจิตสำนึกในการดูแลรักษาสิ่งแวดล้อม

### ๖. ด้านการบริหารจัดการที่ดี

จุดแข็ง (Strengths)	จุดอ่อน (Weakness)
๑. ผู้บริหารให้ความสำคัญ ๒. เป็นภารกิจ/อำนาจหน้าที่ตามกฎหมายของ อปท. ๓. มีการรับฟังความคิดเห็นของทุกภาคส่วน	๑. ระเบียบกฎหมายที่เกี่ยวข้องมีจำนวนมาก และมีการปรับเปลี่ยนบ่อยครั้ง ทำให้การปฏิบัติงานยุ่งยากขึ้น
โอกาส (Opportunity)	อุปสรรค (Threats)
๑. เป็นนโยบายที่ยุทธศาสตร์จังหวัดให้ความสำคัญ ๒. เป็นพื้นที่ราบลุ่ม และมีทรัพยากรธรรมชาติอุดมสมบูรณ์	๑. ประชาชนขาดความเข้าใจในการทำงานของภาคราชการ และยังไม่ให้ความร่วมมือด้านการมีส่วนร่วมในการพัฒนาท้องถิ่น

๓.๓ ความเชื่อมโยงยุทธศาสตร์การพัฒนาจังหวัดกับยุทธศาสตร์การพัฒนาขององค์กรปกครองส่วนท้องถิ่น

โครงสร้างความเชื่อมโยงแผนยุทธศาสตร์การพัฒนาจังหวัดกับยุทธศาสตร์การบริหารส่วนตำบลลาดบัวขาว พ.ศ. ๒๕๖๑ - ๒๕๖๔



โครงสร้างเชื่อมโยงแผนยุทธศาสตร์การพัฒนาจังหวัดกับยุทธศาสตร์การพัฒน่องค์การบริหารส่วนตำบลบัวขาว พ.ศ. ๒๕๖๑ - ๒๕๖๔

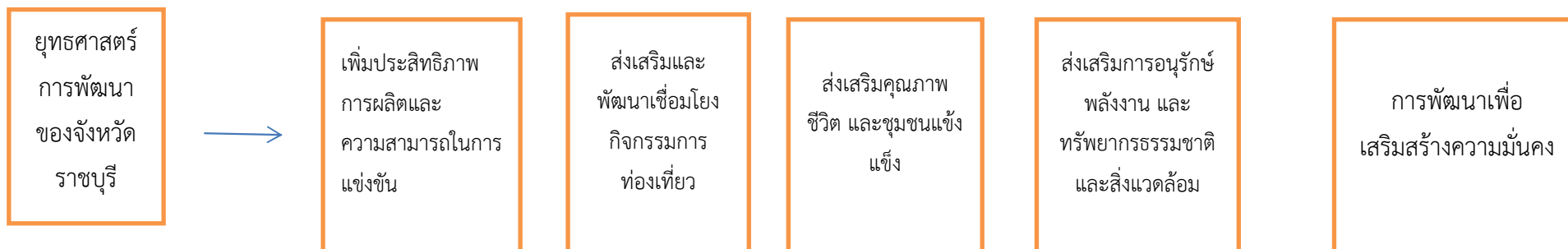
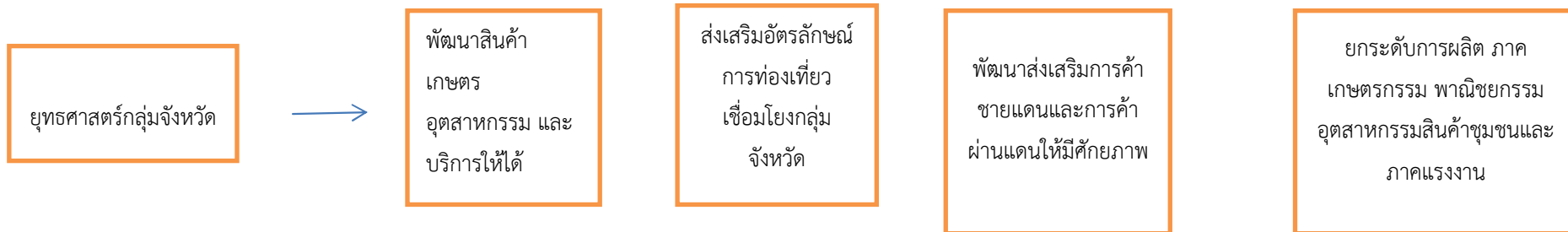

โครงสร้างเชื่อมโยงแผนยุทธศาสตร์การพัฒนาจังหวัดกับยุทธศาสตร์การพัฒน่องค์การบริหารส่วนตำบลลาดบัวขาว พ.ศ. ๒๕๖๑ - ๒๕๖๔

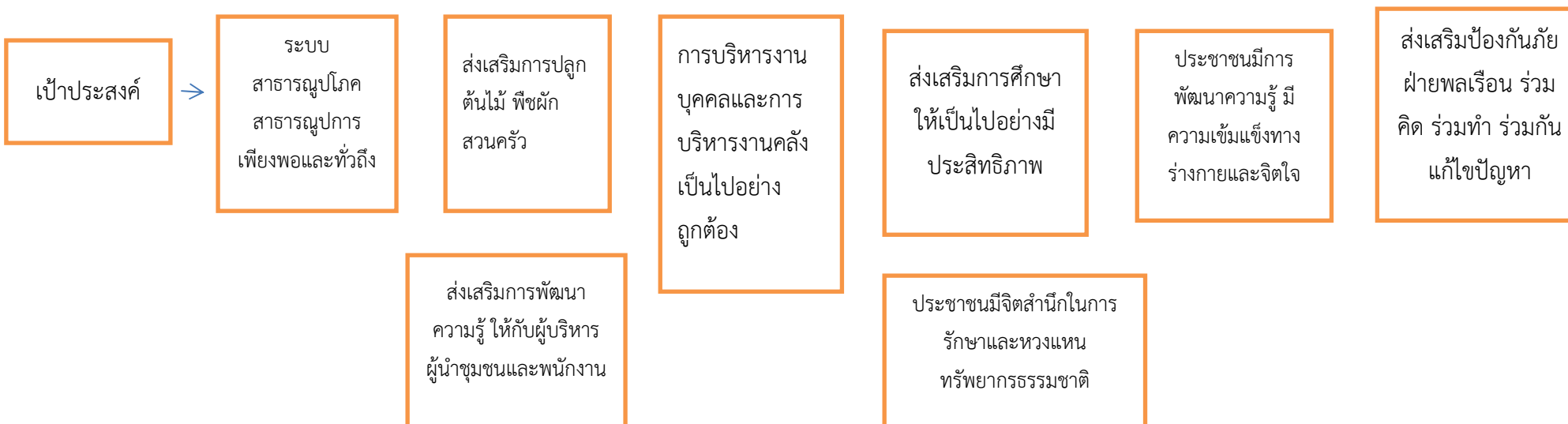

โครงสร้างเชื่อมโยงแผนยุทธศาสตร์การพัฒนาจังหวัดกับยุทธศาสตร์การพัฒน่องค์การบริหารส่วนตำบลลาดบัวขาว พ.ศ. ๒๕๖๑ - ๒๕๖๔





๓.๔ แผนผังยุทธศาสตร์ (Strategic map)



### ๓.๔ แผนผังยุทธศาสตร์ (Strategic map)

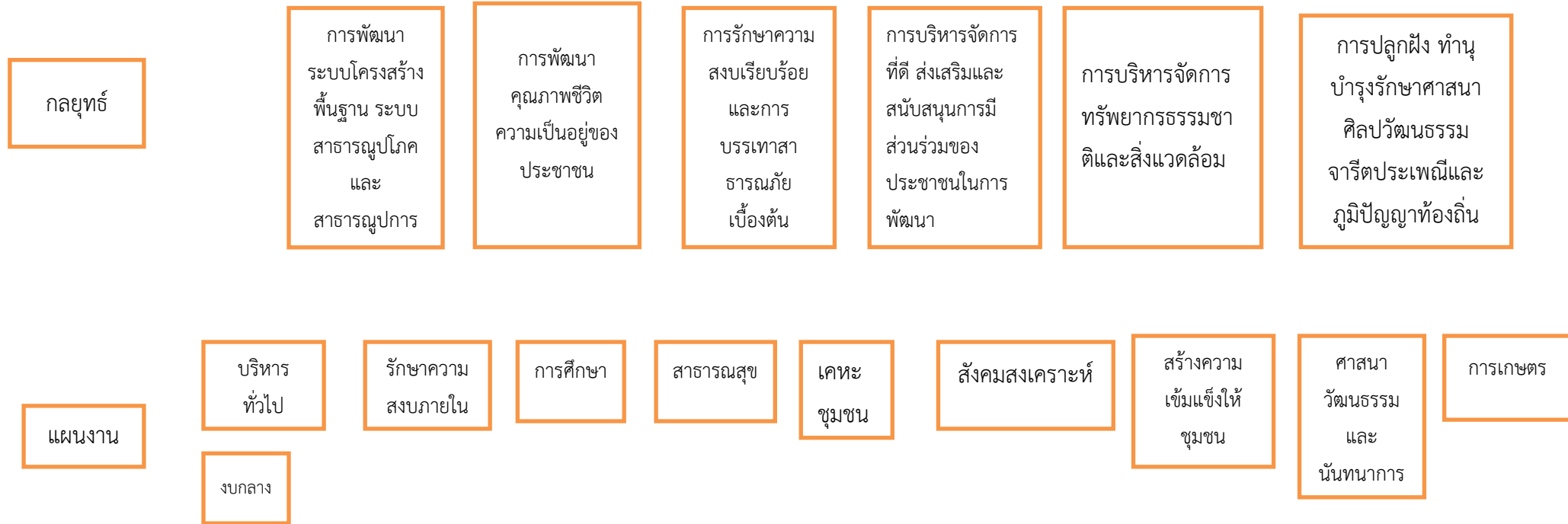



## ๓.๕ รายละเอียดยุทธศาสตร์

ความเชื่อมโยงกับยุทธศาสตร์จังหวัด	ยุทธศาสตร์อปท.ในเขตจังหวัด	ยุทธศาสตร์อปท.	เป้าประสงค์	ตัวชี้วัดระดับผลผลิต/โครงการ	ค่าเป้าหมาย				ความก้าวหน้าของเป้าหมาย	กลยุทธ์	ผลผลิต/โครงการ	หน่วยงานรับผิดชอบหลัก	หน่วยสนับสนุน
					๖๑	๖๒	๖๓	๖๔					
๒.การส่งเสริมการพัฒนาแหล่งท่องเที่ยวและเพิ่มมูลค่าผลผลิต	๑.ด้านพัฒนาโครงสร้างพื้นฐานสาธารณูปโภคและสาธารณูปการ	๑.ด้านพัฒนาโครงสร้างพื้นฐานสาธารณูปโภคและสาธารณูปการ	มีระบบสาธารณูปโภคสาธารณูปการเพียงพอ	ป้องกันน้ำท่วมร้อยละ ๘๐ ของประชาชน	๒	๑	๔	๓	ปี ๖๑ จำนวน ๒ แห่ง ปี ๖๒ จำนวน ๑ แห่ง ปี ๖๓ จำนวน ๔ แห่ง ปี ๖๔ จำนวน ๓ แห่ง	การพัฒนาระบบโครงสร้างพื้นฐานระบบสาธารณูปโภคและสาธารณูปการ	-โครงการวางท่อระบายน้ำ	กองช่าง	สำนักปลัด
				ความพึงพอใจร้อยละ ๘๐ ของผู้ใช้เส้นทาง	๕	๔	๑	๓	ปี ๖๑ จำนวน ๕สาย ปี ๖๒ จำนวน ๔สาย ปี ๖๓ จำนวน ๑สาย ปี ๖๔ จำนวน ๓สาย	การพัฒนาระบบโครงสร้างพื้นฐานระบบสาธารณูปโภคและสาธารณูปการ	-โครงการก่อสร้างถนนคอนกรีต	กองช่าง	สำนักปลัด
				ความพึงพอใจร้อยละ ๘๐ ของเกษตรกร	๑	-	๑	-	ปี ๖๑ จำนวน ๑ แห่ง ปี ๖๓ จำนวน ๑ แห่ง	การพัฒนาระบบโครงสร้างพื้นฐานระบบสาธารณูปโภคและสาธารณูปการ	-โครงการขุดลอกคลองส่งน้ำ	กองช่าง	สำนักปลัด
				ความพึงพอใจร้อยละ ๘๐ ของผู้ใช้น้ำ	๑	๑	-	-	ปี ๖๑ จำนวน ๑ แห่ง ปี ๖๒ จำนวน ๑ แห่ง	การพัฒนาระบบโครงสร้างพื้นฐานระบบสาธารณูปโภคและสาธารณูปการ	-โครงการติดตั้งถังกรองสนิมแท่งค้ำน้ำประปาหมู่บ้าน	กองช่าง	สำนักปลัด

๓.๕ รายละเอียดยุทธศาสตร์

ความเชื่อมโยงกับยุทธศาสตร์จังหวัด	ยุทธศาสตร์อปท.ในเขตจังหวัด	ยุทธศาสตร์อปท.	เป้าประสงค์	ตัวชี้วัดระดับผลผลิต/โครงการ	ค่าเป้าหมาย				ความก้าวหน้าของเป้าหมาย	กลยุทธ์	ผลผลิต/โครงการ	หน่วยงานรับผิดชอบหลัก	หน่วยสนับสนุน
					๖๑	๖๒	๖๓	๖๔					
๒.การส่งเสริมการพัฒนาแหล่งท่องเที่ยวและเพิ่มมูลค่าผลผลิต	๑.ด้านพัฒนาโครงสร้างพื้นฐานสาธารณูปโภคและสาธารณูปการ	๑.ด้านพัฒนาโครงสร้างพื้นฐานสาธารณูปโภคและสาธารณูปการ	มีระบบสาธารณูปโภคสาธารณูปการเพียงพอ	ความพึงพอใจร้อยละ ๘๐ ของประชาชน	๑	-	-	-	ปี ๖๑ จำนวน ๑ แห่ง	การพัฒนาระบบโครงสร้างพื้นฐานระบบสาธารณูปโภคและสาธารณูปการ	-เพิ่มสายเมนไฟฟ้าสาธารณะ	กองช่าง	สำนักปลัด
				ความพึงพอใจร้อยละ ๘๐ ของประชาชน	-	๒	-	-	ปี ๖๒ จำนวน ๒ แห่ง	การพัฒนาระบบโครงสร้างพื้นฐานระบบสาธารณูปโภคและสาธารณูปการ	-ก่อสร้างเขื่อนกั้นดินบริเวณริมตลิ่ง	กองช่าง	สำนักปลัด
				ความพึงพอใจร้อยละ ๘๐ ของประชาชน	๒	๓	๕	-	ปี ๖๑ จำนวน ๒สาย ปี ๖๒ จำนวน ๓สาย ปี ๖๓ จำนวน ๕สาย	การพัฒนาระบบโครงสร้างพื้นฐานระบบสาธารณูปโภคและสาธารณูปการ	-โครงการขยายเขตไฟฟ้า	กองช่าง	สำนักปลัด
				ความพึงพอใจร้อยละ ๘๐ ของผู้ใช้เส้นทาง	-	-	๑	-	ปี ๖๓ จำนวน ๑ แห่ง	การพัฒนาระบบโครงสร้างพื้นฐานระบบสาธารณูปโภคและสาธารณูปการ	-โครงการขยายถนน	กองช่าง	สำนักปลัด

๓.๕ รายละเอียดยุทธศาสตร์

ความเชื่อมโยงกับยุทธศาสตร์จังหวัด	ยุทธศาสตร์อปท.ในเขตจังหวัด	ยุทธศาสตร์อปท.	เป้าประสงค์	ตัวชี้วัดระดับผลผลิต/โครงการ	ค่าเป้าหมาย				ความก้าวหน้าของเป้าหมาย	กลยุทธ์	ผลผลิต/โครงการ	หน่วยงานรับผิดชอบหลัก	หน่วยสนับสนุน
					๖๑	๖๒	๖๓	๖๔					
๒.การส่งเสริมการพัฒนาแหล่งท่องเที่ยวและเพิ่มมูลค่าผลผลิต	๑.ด้านพัฒนาโครงสร้างพื้นฐานสาธารณูปโภคและสาธารณูปการ	๑.ด้านพัฒนาโครงสร้างพื้นฐานสาธารณูปโภคและสาธารณูปการ	มีระบบสาธารณูปโภคสาธารณูปการเพียงพอ	ความพึงพอใจร้อยละ ๘๐ ของผู้ใช้เส้นทาง	๕	๑	๒	๕	ปี ๖๑ จำนวน ๕สาย ปี ๖๒ จำนวน ๑สาย ปี ๖๓ จำนวน ๒สาย ปี ๖๔ จำนวน ๕ สาย	การพัฒนาระบบโครงสร้างพื้นฐานระบบสาธารณูปโภคและสาธารณูปการ	-โครงการก่อสร้างถนนลาดยาง	กองช่าง	สำนักปลัด
				ความพึงพอใจร้อยละ ๘๐ ของผู้ใช้เส้นทาง	๔	๔	๒	๑	ปี ๖๑ จำนวน ๔สาย ปี ๖๒ จำนวน ๔สาย ปี ๖๓ จำนวน ๒สาย ปี ๖๔ จำนวน ๑ สาย	การพัฒนาระบบโครงสร้างพื้นฐานระบบสาธารณูปโภคและสาธารณูปการ	-โครงการปรับปรุงซ่อมแซมถนนลาดยาง	กองช่าง	สำนักปลัด
				ความพึงพอใจร้อยละ ๘๐ ของประชาชน	-	๑	-	-	ปี ๖๒ จำนวน ๑ แห่ง	การพัฒนาระบบโครงสร้างพื้นฐานระบบสาธารณูปโภคและสาธารณูปการ	-โครงการติดตั้งเสียงตามสายประจำหมู่บ้าน	กองช่าง	สำนักปลัด
				ความพึงพอใจร้อยละ ๘๐ ของผู้ใช้น้ำ	-	๒	-	-	ปี ๖๒ จำนวน ๑ แห่ง	การพัฒนาระบบโครงสร้างพื้นฐานระบบสาธารณูปโภคและสาธารณูปการ	-โครงการซ่อมแซมคลองส่งน้ำ	กองช่าง	สำนักปลัด

๓.๕ รายละเอียดยุทธศาสตร์

ความเชื่อมโยงกับยุทธศาสตร์จังหวัด	ยุทธศาสตร์อปท.ในเขตจังหวัด	ยุทธศาสตร์อปท.	เป้าประสงค์	ตัวชี้วัดระดับผลผลิต/โครงการ	ค่าเป้าหมาย				ความก้าวหน้าของเป้าหมาย	กลยุทธ์	ผลผลิต/โครงการ	หน่วยงานรับผิดชอบหลัก	หน่วยสนับสนุน
					๖๑	๖๒	๖๓	๖๔					
๒.การส่งเสริมการพัฒนาแหล่งท่องเที่ยวและเพิ่มมูลค่าผลผลิต	๑.ด้านพัฒนาโครงสร้างพื้นฐานสาธารณูปโภคและสาธารณูปการ	๑.ด้านพัฒนาโครงสร้างพื้นฐานสาธารณูปโภคและสาธารณูปการ	มีระบบสาธารณูปโภคสาธารณูปการเพียงพอ	ความพึงพอใจร้อยละ ๘๐ ของผู้ใช้เส้นทาง	๒	๑	๒	๒	ปี ๖๑ จำนวน ๒สาย ปี ๖๒ จำนวน ๑สาย ปี ๖๓ จำนวน ๒สาย ปี ๖๔ จำนวน ๒ สาย	มีระบบสาธารณูปโภคสาธารณูปการเพียงพอ	-โครงการก่อสร้างถนนหินคลุกบดอัด	กองช่าง	สำนักปลัด
				ร้อยละ ๘๐ ของประชาชนที่ได้ความปลอดภัย	๒	๑	๑	๑	ปี ๖๑ จำนวน ๒สาย ปี ๖๒ จำนวน ๑สาย ปี ๖๓ จำนวน ๑สาย ปี ๖๔ จำนวน ๑ สาย	มีระบบสาธารณูปโภคสาธารณูปการเพียงพอ	-โครงการติดตั้งกล่องวงจรปิด	กองช่าง	สำนักปลัด
				ความพึงพอใจร้อยละ ๘๐ ของประชาชน	๑	-	-	-	ปี ๖๑ จำนวน ๑ สาย	มีระบบสาธารณูปโภคสาธารณูปการเพียงพอ	-โครงการปรับปรุงแพลตฟอร์มวัดลาดบัวขาว	กองช่าง	สำนักปลัด
				ความพึงพอใจร้อยละ ๘๐ ของเกษตรกร	-	๑	-	-	ปี ๖๒ จำนวน ๑ แห่ง	มีระบบสาธารณูปโภคสาธารณูปการเพียงพอ	-โครงการเปลี่ยนท่อระบายน้ำ และเสริมปากคลองส่งน้ำ	กองช่าง	สำนักปลัด

๓.๕ รายละเอียดยุทธศาสตร์

ความเชื่อมโยงกับยุทธศาสตร์จังหวัด	ยุทธศาสตร์อปท.ในเขตจังหวัด	ยุทธศาสตร์อปท.	เป้าประสงค์	ตัวชี้วัดระดับผลผลิต/โครงการ	ค่าเป้าหมาย				ความก้าวหน้าของเป้าหมาย	กลยุทธ์	ผลผลิต/โครงการ	หน่วยงานรับผิดชอบหลัก	หน่วยสนับสนุน
					๖๑	๖๒	๖๓	๖๔					
๒.การส่งเสริมการพัฒนาแหล่งท่องเที่ยวและเพิ่มมูลค่าผลผลิต	๑.ด้านพัฒนาโครงสร้างพื้นฐานสาธารณูปโภคและสาธารณูปการ	๑.ด้านพัฒนาโครงสร้างพื้นฐานสาธารณูปโภคและสาธารณูปการ	มีระบบสาธารณูปโภคสาธารณูปการเพียงพอ	ความพึงพอใจร้อยละ ๘๐ ของประชาชน	๑	๑	-	-	ปี ๖๑ จำนวน ๑ แห่ง ปี ๖๒ จำนวน ๑ แห่ง	มีระบบสาธารณูปโภคสาธารณูปการเพียงพอ	-โครงการขยายระบบประปาหมู่บ้าน(วางท่อ PVC)	กองช่าง	สำนักปลัด
				ความพึงพอใจร้อยละ ๘๐ ของประชาชน	๑	-	๑	-	ปี ๖๑ จำนวน ๑ แห่ง ปี ๖๓ จำนวน ๑ แห่ง	มีระบบสาธารณูปโภคสาธารณูปการเพียงพอ	-โครงการก่อสร้างศาลาเอนกประสงค์	กองช่าง	สำนักปลัด
				สหกรณ์ออมทรัพย์ได้มาตรฐาน	-	-	-	๑	ปี ๖๔ จำนวน ๑ แห่ง	มีระบบสาธารณูปโภคสาธารณูปการเพียงพอ	-โครงการต่อเติมระเบียบสหกรณ์ออมทรัพย์	กองช่าง	สำนักปลัด
				ร้อยละ ๘๐ ของประชาชนที่มีความปลอดภัย	๑	๑	๑	๑	ปี ๖๑ จำนวน ๑ แห่ง ปี ๖๒ จำนวน ๑ แห่ง ปี ๖๓ จำนวน ๑ แห่ง ปี ๖๔ จำนวน ๑ แห่ง	มีระบบสาธารณูปโภคสาธารณูปการเพียงพอ	-โครงการติดตั้งกระจกโค้ง	กองช่าง	สำนักปลัด
				ความพึงพอใจร้อยละ ๘๐ ของประชาชน	๒	-	-	-	ปี ๖๑ จำนวน ๒ แห่ง	มีระบบสาธารณูปโภคสาธารณูปการเพียงพอ	-โครงการก่อสร้างแท็งก์น้ำพร้อมติดตั้ง Submersible	กองช่าง	สำนักปลัด
				ความพึงพอใจร้อยละ ๘๐ ของประชาชน	๒	-	-	๑	ปี ๖๑ จำนวน ๒ แห่ง ปี ๖๔ จำนวน ๑ แห่ง	มีระบบสาธารณูปโภคสาธารณูปการเพียงพอ	-โครงการก่อสร้างรางน้ำตัว U พร้อมฝาปิด	กองช่าง	สำนักปลัด

๓.๕ รายละเอียดยุทธศาสตร์

ความเชื่อมโยงกับยุทธศาสตร์จังหวัด	ยุทธศาสตร์อปท.ในเขตจังหวัด	ยุทธศาสตร์อปท.	เป้าประสงค์	ตัวชี้วัดระดับผลผลิต/โครงการ	ค่าเป้าหมาย				ความก้าวหน้าของเป้าหมาย	กลยุทธ์	ผลผลิต/โครงการ	หน่วยงานรับผิดชอบหลัก	หน่วยสนับสนุน
					๖๑	๖๒	๖๓	๖๔					
๓.พัฒนาสังคมคุณธรรมและสังคมเข้มแข็ง	๒.ด้านส่งเสริมคุณภาพชีวิต	๒.ด้านส่งเสริมคุณภาพชีวิต	ส่งเสริมการศึกษาให้เป็นไปอย่างมีประสิทธิภาพ	ความพึงพอใจร้อยละ ๘๐ ของประชาชน	๑	๑	๑	๑	ปีละ ๑ ครั้ง	การพัฒนาคุณภาพชีวิตความเป็นอยู่ของประชาชน	โครงการจ้างเหมาประกอบอาหารกลางวันสำหรับเด็ก	ส่วนการศึกษา	สำนักปลัด
				ความพึงพอใจร้อยละ ๘๐ ของประชาชน	๑	๑	๑	๑	ปีละ ๑ ครั้ง	การพัฒนาคุณภาพชีวิตความเป็นอยู่ของประชาชน	สนับสนุนค่าใช้จ่ายการบริหารสถานศึกษาสำหรับการเรียนการสอน ใน ศพด.	ส่วนการศึกษา	สำนักปลัด
				ร้อยละ ๘๐ ของนักเรียนมีร่างกายแข็งแรง	๑	๑	๑	๑	ปีละ ๑ ครั้ง	การพัฒนาคุณภาพชีวิตความเป็นอยู่ของประชาชน	จัดซื้ออาหารเสริม (นม) รร.วัดลาดบัวขาว	ส่วนการศึกษา	สำนักปลัด
				ร้อยละ ๘๐ ของนักเรียนมีร่างกายแข็งแรง	๑	๑	๑	๑	ปีละ ๑ ครั้ง	การพัฒนาคุณภาพชีวิตความเป็นอยู่ของประชาชน	จัดซื้ออาหารเสริม (นม) ศพด.	ส่วนการศึกษา	สำนักปลัด
				ความพึงพอใจร้อยละ ๘๐ ของประชาชน	๑	๑	๑	๑	ปีละ ๑ ครั้ง	การพัฒนาคุณภาพชีวิตความเป็นอยู่ของประชาชน	โครงการสนับสนุนและส่งเสริมการจัดการพัฒนาและดูแลเด็กเล็กในศพด.(จัดซื้อวัสดุการศึกษา)	ส่วนการศึกษา	สำนักปลัด
				ความพึงพอใจร้อยละ ๘๐ ของประชาชน	๑	๑	๑	๑	ปีละ ๑ ครั้ง	การพัฒนาคุณภาพชีวิตความเป็นอยู่ของประชาชน	ปรับปรุงซ่อมแซม ศพด. และซ่อมแซมทรัพย์สินในส่วนการศึกษา	ส่วนการศึกษา	สำนักปลัด

๓.๕ รายละเอียดยุทธศาสตร์

ความเชื่อมโยงกับยุทธศาสตร์จังหวัด	ยุทธศาสตร์อปท.ในเขตจังหวัด	ยุทธศาสตร์อปท.	เป้าประสงค์	ตัวชี้วัดระดับผลผลิต/โครงการ	ค่าเป้าหมาย				ความก้าวหน้าของเป้าหมาย	กลยุทธ์	ผลผลิต/โครงการ	หน่วยงานรับผิดชอบหลัก	หน่วยสนับสนุน
					๖๑	๖๒	๖๓	๖๔					
๓.พัฒนาสังคมคุณธรรมและสังคมเข้มแข็ง	๒.ด้านส่งเสริมคุณภาพชีวิต	๒.ด้านส่งเสริมคุณภาพชีวิต	ส่งเสริมการศึกษาให้เป็นไปอย่างมีประสิทธิภาพ	ความพึงพอใจร้อยละ ๘๐ ของประชาชน	๑	๑	๑	๑	ปีละ ๑ ครั้ง	การพัฒนาคุณภาพชีวิตความเป็นอยู่ของประชาชน	โครงการจ้างเหมาปรับปรุงภูมิทัศน์ศพด. ต.ลาดบัวขาว	ส่วนการศึกษา	สำนักปลัด
				ความพึงพอใจร้อยละ ๘๐ ของประชาชน	๑	๑	๑	๑	ปีละ ๑ ครั้ง	การพัฒนาคุณภาพชีวิตความเป็นอยู่ของประชาชน	โครงการส่งเสริมประสบการ์ณเรียนรู้ของเด็กใน ศพด.	ส่วนการศึกษา	สำนักปลัด
				ความพึงพอใจร้อยละ ๘๐ ของผู้เข้าร่วมโครงการ	๑	๑	๑	๑	ปีละ ๑ ครั้ง	การพัฒนาคุณภาพชีวิตความเป็นอยู่ของประชาชน	โครงการส่งเสริมการเรียนรู้ภาษาอังกฤษเพื่อเตรียมความพร้อมสู่ประชาคมอาเซียน	ส่วนการศึกษา	สำนักปลัด
				ความพึงพอใจร้อยละ ๘๐ ของผู้เข้าร่วมโครงการ	๑	๑	๑	๑	ปีละ ๑ ครั้ง	การพัฒนาคุณภาพชีวิตความเป็นอยู่ของประชาชน	โครงการส่งเสริมการเรียนรู้ค่ายวิทยาศาสตร์ของเด็ก	ส่วนการศึกษา	สำนักปลัด
			ประชาชนมีความรู้ ความเข้มแข็งทางร่างกายและจิตใจ	ความพึงพอใจร้อยละ ๘๐ ของประชาชน	๑	๑	๑	๑	ปีละ ๑ ครั้ง	การพัฒนาคุณภาพชีวิตความเป็นอยู่ของประชาชน	โครงการจัดซื้อน้ำยาพ่นยุงทรายอะเบท และวัสดุอื่น	สำนักปลัด	สำนักปลัด
				ความพึงพอใจร้อยละ ๘๐ ของผู้เข้าร่วมโครงการ	๑	๑	๑	๑	ปีละ ๑ ครั้ง	การพัฒนาคุณภาพชีวิตความเป็นอยู่ของประชาชน	อบต.ลาดบัวขาว ร่วมกับ ส่วนราชการต่าง ๆ จัดทำโครงการอบต.สัญจรพบประชาชน	สำนักปลัด	สำนักปลัด

๓.๕ รายละเอียดยุทธศาสตร์

ความเชื่อมโยงกับยุทธศาสตร์จังหวัด	ยุทธศาสตร์อปท.ในเขตจังหวัด	ยุทธศาสตร์อปท.	เป้าประสงค์	ตัวชี้วัดระดับผลผลิต/โครงการ	ค่าเป้าหมาย				ความก้าวหน้าของเป้าหมาย	กลยุทธ์	ผลผลิต/โครงการ	หน่วยงานรับผิดชอบหลัก	หน่วยสนับสนุน
					๖๑	๖๒	๖๓	๖๔					
๓.พัฒนาสังคมคุณธรรมและสังคมเข้มแข็ง	๒.ด้านส่งเสริมคุณภาพชีวิต	๒.ด้านส่งเสริมคุณภาพชีวิต	ประชาชนมีการพัฒนาความรู้ ความเข้มแข็งทางร่างกายและจิตใจ	ความพึงพอใจร้อยละ ๘๐ ของประชาชน	๑	๑	๑	๑	ปีละ ๑ ครั้ง	การพัฒนาคุณภาพชีวิตความเป็นอยู่ของประชาชน	โครงการพัฒนาสตรีและครอบครัว	สำนักปลัด	สำนักปลัด
				ความพึงพอใจร้อยละ ๘๐ ของประชาชน	๑	๑	๑	๑	ปีละ ๑ ครั้ง	การพัฒนาคุณภาพชีวิตความเป็นอยู่ของประชาชน	โครงการอบรมสภาเด็กและเยาวชน ต.ลาดบัวขาว	สำนักปลัด	สำนักปลัด
				ความพึงพอใจร้อยละ ๘๐ ของประชาชน	๑	๑	๑	๑	ปีละ ๑ ครั้ง	การพัฒนาคุณภาพชีวิตความเป็นอยู่ของประชาชน	โครงการฝึกอบรมการป้องกันและแก้ไขปัญหาอาชญากรรม	สำนักปลัด	สำนักปลัด
				ร้อยละ ๘๐ ของประชาชนที่มีความปลอดภัย	๑	๑	๑	๑	ปีละ ๑ ครั้ง	การพัฒนาคุณภาพชีวิตความเป็นอยู่ของประชาชน	โครงการส่งเสริมการประชุมประชาคมท้องถิ่น	สำนักปลัด	สำนักปลัด
				ความพึงพอใจร้อยละ ๘๐ ของประชาชน	๑	๑	๑	๑	ปีละ ๑ ครั้ง	การพัฒนาคุณภาพชีวิตความเป็นอยู่ของประชาชน	โครงการอบรมผู้นำชุมชนเรื่องการคัดแยกขยะและการกำจัดขยะ	สำนักปลัด	สำนักปลัด
				ความพึงพอใจร้อยละ ๘๐ ของประชาชน	๑	๑	๑	๑	ปีละ ๑ ครั้ง	การพัฒนาคุณภาพชีวิตความเป็นอยู่ของประชาชน	โครงการสงเคราะห์คนพิการผู้สูงอายุ และผู้ป่วยโรคเอดส์	สำนักปลัด	สำนักปลัด



๓.๕ รายละเอียดยุทธศาสตร์

ความเชื่อมโยงกับยุทธศาสตร์จังหวัด	ยุทธศาสตร์อปท.ในเขตจังหวัด	ยุทธศาสตร์อปท.	เป้าประสงค์	ตัวชี้วัดระดับผลผลิต/โครงการ	ค่าเป้าหมาย				ความก้าวหน้าของเป้าหมาย	กลยุทธ์	ผลผลิต/โครงการ	หน่วยงานรับผิดชอบหลัก	หน่วยสนับสนุน
					๖๑	๖๒	๖๓	๖๔					
๓.พัฒนาสังคมคุณธรรมและสังคมเข้มแข็ง	๒.ด้านส่งเสริมคุณภาพชีวิต	๒.ด้านส่งเสริมคุณภาพชีวิต	ประชาชนมีการพัฒนาความรู้ ความเข้มแข็งทางร่างกายและจิตใจ	ความพึงพอใจร้อยละ ๘๐ ของประชาชน	๑	๑	๑	๑	ปีละ ๑ ครั้ง	การพัฒนาคุณภาพชีวิตความเป็นอยู่ของประชาชน	โครงการสงเคราะห์เด็กยากจนและด้อยโอกาสให้มีคุณภาพชีวิตที่ดีขึ้น	สำนักปลัด	สำนักปลัด
				ความพึงพอใจร้อยละ ๘๐ ของประชาชน	๑	๑	๑	๑	ปีละ ๑ ครั้ง	การพัฒนาคุณภาพชีวิตความเป็นอยู่ของประชาชน	โครงการส่งเสริมคุณภาพชีวิตผู้พิการ ตำบลลาดบัวขาว	สำนักปลัด	สำนักปลัด
				ความพึงพอใจร้อยละ ๘๐ ของประชาชน	๑	๑	๑	๑	ปีละ ๑ ครั้ง	การพัฒนาคุณภาพชีวิตความเป็นอยู่ของประชาชน	โครงการส่งเสริมคุณภาพชีวิตผู้สูงอายุ	สำนักปลัด	สำนักปลัด
				ร้อยละ ๘๐ ของประชาชนที่มีความปลอดภัย	๑	๑	๑	๑	ปีละ ๑ ครั้ง	การพัฒนาคุณภาพชีวิตความเป็นอยู่ของประชาชน	ร่วมกับ รพสต.จัดโครงการทรมอบเยี่ยมผู้ป่วยติดเตียง	สำนักปลัด	สำนักปลัด
				ความพึงพอใจร้อยละ ๘๐ ของประชาชน	๑	๑	๑	๑	ปีละ ๑ ครั้ง	การพัฒนาคุณภาพชีวิตความเป็นอยู่ของประชาชน	โครงการสร้างภูมิคุ้มกันชีวิตเรียนรู้อย่างมีความสุข	ส่วนการศึกษา	สำนักปลัด
				ความพึงพอใจร้อยละ ๘๐ ของประชาชน	๑	๑	๑	๑	ปีละ ๑ ครั้ง	การพัฒนาคุณภาพชีวิตความเป็นอยู่ของประชาชน	โครงการจัดงานวันเด็กแห่งชาติ	ส่วนการศึกษา	สำนักปลัด

๓.๕ รายละเอียดยุทธศาสตร์

ความเชื่อมโยงกับยุทธศาสตร์จังหวัด	ยุทธศาสตร์อปท.ในเขตจังหวัด	ยุทธศาสตร์อปท.	เป้าประสงค์	ตัวชี้วัดระดับผลผลิต/โครงการ	ค่าเป้าหมาย				ความก้าวหน้าของเป้าหมาย	กลยุทธ์	ผลผลิต/โครงการ	หน่วยงานรับผิดชอบหลัก	หน่วยสนับสนุน
					๖๑	๖๒	๖๓	๖๔					
๓.พัฒนาสังคมคุณธรรมและสังคมเข้มแข็ง	๒.ด้านส่งเสริมคุณภาพชีวิต	๒.ด้านส่งเสริมคุณภาพชีวิต	ประชาชนมีการพัฒนาความรู้ ความเข้มแข็งทางร่างกายและจิตใจ	ความพึงพอใจร้อยละ ๘๐ ของประชาชน	๑	๑	๑	๑	ปีละ ๑ ครั้ง	การพัฒนาคุณภาพชีวิตความเป็นอยู่ของประชาชน	โครงการจัดการแข่งขันกีฬาประจำตำบล	ส่วนการศึกษา	สำนักปลัด
				ความพึงพอใจร้อยละ ๘๐ ของประชาชน	๑	๑	๑	๑	ปีละ ๑ ครั้ง	การพัฒนาคุณภาพชีวิตความเป็นอยู่ของประชาชน	โครงการจัดซื้อวัสดุ-อุปกรณ์กีฬาให้กับหมู่บ้าน หมู่ที่ ๑ - ๗	สำนักปลัด	สำนักปลัด
				ความพึงพอใจร้อยละ ๘๐ ของประชาชน	๑	๑	๑	๑	ปีละ ๑ ครั้ง	การพัฒนาคุณภาพชีวิตความเป็นอยู่ของประชาชน	การจัดซื้อเครื่องออกกำลังกายกลางแจ้ง	สำนักปลัด	สำนักปลัด
				ร้อยละ ๘๐ ของประชาชนที่มีความปลอดภัย	๑	๑	๑	๑	ปีละ ๑ ครั้ง	การพัฒนาคุณภาพชีวิตความเป็นอยู่ของประชาชน	โครงการพัฒนาคุณภาพชีวิตผู้สูงอายุ	สำนักปลัด	สำนักปลัด
			ส่งเสริมการปลูกต้นไม้พืชผักสวนครัว	ความพึงพอใจร้อยละ ๘๐ ของประชาชน	๑	๑	๑	๑	ปีละ ๑ ครั้ง	การพัฒนาคุณภาพชีวิตความเป็นอยู่ของประชาชน	โครงการส่งเสริมการเรียนรู้เศรษฐกิจพอเพียง	สำนักปลัด	สำนักปลัด
				ความพึงพอใจร้อยละ ๘๐ ของประชาชน	๑	๑	๑	๑	ปีละ ๑ ครั้ง	การพัฒนาคุณภาพชีวิตความเป็นอยู่ของประชาชน	โครงการจัดซื้อวัสดุการเกษตร ยาฆ่าหญ้า	สำนักปลัด	สำนักปลัด

๓.๕ รายละเอียดยุทธศาสตร์

ความเชื่อมโยงกับยุทธศาสตร์จังหวัด	ยุทธศาสตร์อปท.ในเขตจังหวัด	ยุทธศาสตร์อปท.	เป้าประสงค์	ตัวชี้วัดระดับผลผลิต/โครงการ	ค่าเป้าหมาย				ความก้าวหน้าของเป้าหมาย	กลยุทธ์	ผลผลิต/โครงการ	หน่วยงานรับผิดชอบหลัก	หน่วยสนับสนุน
					๖๑	๖๒	๖๓	๖๔					
๓.พัฒนาสังคมคุณธรรมและสังคมเข้มแข็ง	๒.ด้านส่งเสริมคุณภาพชีวิต	๒.ด้านส่งเสริมคุณภาพชีวิต	ประชาชนมีการพัฒนาความรู้ ความเข้มแข็งทางร่างกายและจิตใจ	ความพึงพอใจร้อยละ ๘๐ ของประชาชน	๑	๑	๑	๑	ปีละ ๑ ครั้ง	การพัฒนาคุณภาพชีวิตความเป็นอยู่ของประชาชน	โครงการสนับสนุนงบประมาณหลักประกันสุขภาพ	สำนักปลัด	สำนักปลัด
				ความพึงพอใจร้อยละ ๘๐ ของประชาชน	๑	๑	๑	๑	ปีละ ๑ ครั้ง	การพัฒนาคุณภาพชีวิตความเป็นอยู่ของประชาชน	โครงการสมทบสวัสดิการชุมชนตลาดบัวขาว	สำนักปลัด	สำนักปลัด
				ความพึงพอใจร้อยละ ๘๐ ของประชาชน	๑	๑	๑	๑	ปีละ ๑ ครั้ง	การพัฒนาคุณภาพชีวิตความเป็นอยู่ของประชาชน	โครงการพัฒนาประชาธิปไตยและพัฒนาระบบการเลือกตั้งที่มีประสิทธิภาพ	สำนักปลัด	สำนักปลัด

๓.๕ รายละเอียดยุทธศาสตร์

ความเชื่อมโยงกับยุทธศาสตร์จังหวัด	ยุทธศาสตร์อปท.ในเขตจังหวัด	ยุทธศาสตร์อปท.	เป้าประสงค์	ตัวชี้วัดระดับผลผลิต/โครงการ	ค่าเป้าหมาย				ความก้าวหน้าของเป้าหมาย	กลยุทธ์	ผลผลิต/โครงการ	หน่วยงานรับผิดชอบหลัก	หน่วยสนับสนุน
					๖๑	๖๒	๖๓	๖๔					
๓.พัฒนาสังคมและวัฒนธรรมและส่งเสริม	๓.ด้านการจัดระเบียบชุมชน/สังคมและการรักษาความสงบเรียบร้อย	๓.ด้านการจัดระเบียบชุมชน/สังคมและการรักษาความสงบเรียบร้อย	ส่งเสริมการพัฒนาความรู้ให้กับผู้บริหาร ผู้นำชุมชน และพนักงาน	ความพึงพอใจร้อยละ ๘๐ ของประชาชน	๑	๑	๑	๑	ปีละ ๑ ครั้ง	การบริหารจัดการที่ดี ส่งเสริมและสนับสนุนการมีส่วนร่วมของประชาชนในการพัฒนา	โครงการพัฒนาประชาธิปไตยและพัฒนาระบบการเลือกตั้งที่มีประสิทธิภาพ	สำนักปลัด	สำนักปลัด
				ความพึงพอใจร้อยละ ๘๐ ของประชาชน	๑	๑	๑	๑	ปีละ ๑ ครั้ง	การบริหารจัดการที่ดี ส่งเสริมและสนับสนุนการมีส่วนร่วมของประชาชนในการพัฒนา	การจัดการเลือกตั้งผู้บริหารท้องถิ่นและสมาชิกสภาท้องถิ่น	สำนักปลัด	สำนักปลัด
๓.พัฒนาสังคมและวัฒนธรรมและส่งเสริม	๓.ด้านการจัดระเบียบชุมชน/สังคมและการรักษาความสงบเรียบร้อย	๓.ด้านการจัดระเบียบชุมชน/สังคมและการรักษาความสงบเรียบร้อย	ส่งเสริมการป้องกันภัยฝ่ายพลเรือน ร่วมคิด ร่วมทำ ร่วมกัน แก้ไขปัญหา	ความพึงพอใจร้อยละ ๘๐ ของประชาชน	๑	๑	๑	๑	ปีละ ๑ ครั้ง	การรักษาความสงบเรียบร้อย และการรักษาความสงบเบื้องต้น	โครงการเสริมสร้างการปฏิบัติงานของ อปพร.	สำนักปลัด	สำนักปลัด
				ร้อยละ ๘๐ ของประชาชนที่มีความปลอดภัย	๑	๑	๑	๑	ปีละ ๑ ครั้ง	การรักษาความสงบเรียบร้อย และการรักษาความสงบเบื้องต้น	โครงการเฝ้าระวังภัยในชีวิตและทรัพย์สินของประชาชน	สำนักปลัด	สำนักปลัด
				ความพึงพอใจร้อยละ ๘๐ ของประชาชน	๑	๑	๑	๑	ปีละ ๑ ครั้ง	การรักษาความสงบเรียบร้อย และการรักษาความสงบเบื้องต้น	จัดซื้อวัสดุเครื่องดับเพลิง	สำนักปลัด	สำนักปลัด

๓.๕ รายละเอียดยุทธศาสตร์

ความเชื่อมโยงกับยุทธศาสตร์จังหวัด	ยุทธศาสตร์อปท.ในเขตจังหวัด	ยุทธศาสตร์อปท.	เป้าประสงค์	ตัวชี้วัดระดับผลผลิต/โครงการ	ค่าเป้าหมาย				ความก้าวหน้าของเป้าหมาย	กลยุทธ์	ผลผลิต/โครงการ	หน่วยงานรับผิดชอบหลัก	หน่วยสนับสนุน
					๖๑	๖๒	๖๓	๖๔					
๓.พัฒนาสังคมคุณธรรมและเข้มแข็ง	๔.ด้านการวางแผน การส่งเสริมการลงทุนพาณิชย์ยกรรมและการท่องเที่ยว	๔.ด้านการวางแผน การส่งเสริมการลงทุนพาณิชย์ยกรรมและการท่องเที่ยว	ส่งเสริมการพัฒนาความรู้ให้กับผู้บริหาร ผู้นำชุมชน และพนักงาน	ความพึงพอใจร้อยละ ๘๐ ของประชาชน	๑	๑	๑	๑	ปีละ ๑ ครั้ง	การบริหารจัดการที่ดี ส่งเสริมและสนับสนุนการมีส่วนร่วมของประชาชนในการพัฒนา	โครงการฝึกอบรมพัฒนาศักยภาพของพนักงาน อปต.	สำนักปลัด	สำนักปลัด
				ความพึงพอใจร้อยละ ๘๐ ของประชาชน	๑	๑	๑	๑	ปีละ ๑ ครั้ง	การบริหารจัดการที่ดี ส่งเสริมและสนับสนุนการมีส่วนร่วมของประชาชนในการพัฒนา	โครงการทัศนศึกษาดูงานของผู้บริหาร สมาชิกฯ และพนักงาน อปต.	สำนักปลัด	สำนักปลัด
				ความพึงพอใจร้อยละ ๘๐ ของประชาชน	๑	๑	๑	๑	ปีละ ๑ ครั้ง	การบริหารจัดการที่ดี ส่งเสริมและสนับสนุนการมีส่วนร่วมของประชาชนในการพัฒนา	โครงการฝึกอบรมพัฒนาศักยภาพของพนักงาน อปต.	สำนักปลัด	สำนักปลัด
				มีวัสดุสำนักงานเพียงพอ	๑	๑	๑	๑	ปีละ ๑ ครั้ง	การบริหารจัดการที่ดี ส่งเสริมและสนับสนุนการมีส่วนร่วมของประชาชนในการพัฒนา	จัดซื้อวัสดุสำนักงาน	สำนักปลัด	สำนักปลัด
				มีวัสดุคอมพิวเตอร์เพียงพอ	๑	๑	๑	๑	ปีละ ๑ ครั้ง	การบริหารจัดการที่ดี ส่งเสริมและสนับสนุนการมีส่วนร่วมของประชาชนในการพัฒนา	จัดซื้อวัสดุคอมพิวเตอร์	สำนักปลัด	สำนักปลัด
				มีวัสดุงานบ้านงานครัวเพียงพอ	๑	๑	๑	๑	ปีละ ๑ ครั้ง	การบริหารจัดการที่ดี ส่งเสริมและสนับสนุนการมีส่วนร่วมของประชาชนในการพัฒนา	จัดซื้อวัสดุงานบ้านงานครัว	สำนักปลัด	สำนักปลัด

๓.๕ รายละเอียดยุทธศาสตร์

ความเชื่อมโยงกับยุทธศาสตร์จังหวัด	ยุทธศาสตร์อปท.ในเขตจังหวัด	ยุทธศาสตร์อปท.	เป้าประสงค์	ตัวชี้วัดระดับผลผลิต/โครงการ	ค่าเป้าหมาย				ความก้าวหน้าของเป้าหมาย	กลยุทธ์	ผลผลิต/โครงการ	หน่วยงานรับผิดชอบหลัก	หน่วยสนับสนุน
					๖๑	๖๒	๖๓	๖๔					
๓.พัฒนาสังคมคุณธรรมและเข้มแข็ง	๔.ด้านการวางแผน การส่งเสริมการลงทุนพาณิชย์ยกรรมและการท่องเที่ยว	๔.ด้านการวางแผน การส่งเสริมการลงทุนพาณิชย์ยกรรมและการท่องเที่ยว	ส่งเสริมการพัฒนาความรู้ให้กับผู้บริหาร ผู้นำชุมชน และพนักงาน	มีวัสดุสำนักงานเพียงพอ	๑	๑	๑	๑	ปีละ ๑ ครั้ง	การบริหารจัดการที่ดี ส่งเสริมและสนับสนุนการมีส่วนร่วมของประชาชนในการพัฒนา	จัดซื้อวัสดุสำนักงาน	ส่วนการศึกษา	สำนักปลัด
				มีวัสดุคอมพิวเตอร์เพียงพอ	๑	๑	๑	๑	ปีละ ๑ ครั้ง	การบริหารจัดการที่ดี ส่งเสริมและสนับสนุนการมีส่วนร่วมของประชาชนในการพัฒนา	จัดซื้อวัสดุคอมพิวเตอร์	ส่วนการศึกษา	สำนักปลัด
				มีวัสดุงานบ้านงานครัวเพียงพอ	๑	๑	๑	๑	ปีละ ๑ ครั้ง	การบริหารจัดการที่ดี ส่งเสริมและสนับสนุนการมีส่วนร่วมของประชาชนในการพัฒนา	จัดซื้อวัสดุงานบ้านงานครัว	ส่วนการศึกษา	สำนักปลัด
				มีวัสดุโฆษณาเพียงพอ	๑	๑	๑	๑	ปีละ ๑ ครั้ง	การบริหารจัดการที่ดี ส่งเสริมและสนับสนุนการมีส่วนร่วมของประชาชนในการพัฒนา	จัดซื้อวัสดุโฆษณาและเผยแพร่	ส่วนการศึกษา	สำนักปลัด
				มีวัสดุสำนักงานเพียงพอ	๑	๑	๑	๑	ปีละ ๑ ครั้ง	การบริหารจัดการที่ดี ส่งเสริมและสนับสนุนการมีส่วนร่วมของประชาชนในการพัฒนา	จัดซื้อวัสดุสำนักงาน	กองช่าง	สำนักปลัด
				มีวัสดุคอมพิวเตอร์เพียงพอ	๑	๑	๑	๑	ปีละ ๑ ครั้ง	การบริหารจัดการที่ดี ส่งเสริมและสนับสนุนการมีส่วนร่วมของประชาชนในการพัฒนา	จัดซื้อวัสดุคอมพิวเตอร์	กองช่าง	สำนักปลัด

๓.๕ รายละเอียดยุทธศาสตร์

ความเชื่อมโยงกับยุทธศาสตร์จังหวัด	ยุทธศาสตร์อปท.ในเขตจังหวัด	ยุทธศาสตร์อปท.	เป้าประสงค์	ตัวชี้วัดระดับผลผลิต/โครงการ	ค่าเป้าหมาย				ความก้าวหน้าของเป้าหมาย	กลยุทธ์	ผลผลิต/โครงการ	หน่วยงานรับผิดชอบหลัก	หน่วยสนับสนุน
					๖๑	๖๒	๖๓	๖๔					
๓.พัฒนาสังคมคุณธรรมและเข้มแข็ง	๔.ด้านการวางแผน การส่งเสริมการลงทุนพาณิชย์ยกรรมและการท่องเที่ยว	๕.ด้านการวางแผน การส่งเสริมการลงทุนพาณิชย์ยกรรมและการท่องเที่ยว	ส่งเสริมการพัฒนาความรู้ให้กับผู้บริหาร ผู้นำชุมชน และพนักงาน	มีวัสดุไฟฟ้าวิทยุเพียงพอ	๑	๑	๑	๑	ปีละ ๑ ครั้ง	การบริหารจัดการที่ดี ส่งเสริมและสนับสนุนการมีส่วนร่วมของประชาชนในการพัฒนา	จัดซื้อวัสดุไฟฟ้าวิทยุ	กองช่าง	สำนักปลัด
				มีวัสดุโฆษณาและเผยแพร่เพียงพอ	๑	๑	๑	๑	ปีละ ๑ ครั้ง	การบริหารจัดการที่ดี ส่งเสริมและสนับสนุนการมีส่วนร่วมของประชาชนในการพัฒนา	จัดซื้อวัสดุโฆษณาและเผยแพร่	กองช่าง	สำนักปลัด
				มีวัสดุงานก่อสร้างเพียงพอ	๑	๑	๑	๑	ปีละ ๑ ครั้ง	การบริหารจัดการที่ดี ส่งเสริมและสนับสนุนการมีส่วนร่วมของประชาชนในการพัฒนา	จัดซื้อวัสดุก่อสร้าง	กองช่าง	สำนักปลัด
๔.พัฒนาความอุดมสมบูรณ์และคุณภาพทรัพยากรธรรมชาติและสิ่งแวดล้อมให้เป็นเมืองน่าอยู่	๕.ด้านการบริหารจัดการอนุรักษ์ทรัพยากรธรรมชาติและสิ่งแวดล้อม	๕.ด้านการบริหารจัดการอนุรักษ์ทรัพยากรธรรมชาติและสิ่งแวดล้อม	ส่งเสริมการปลูกต้นไม้พืชผักสวนครัว	ความพึงพอใจร้อยละ ๘๐ของผู้เข้าร่วมโครงการ	๑	๑	๑	๑	ปีละ ๑ ครั้ง	การบริหารจัดการที่ดี ส่งเสริมและสนับสนุนการมีส่วนร่วมของประชาชนในการพัฒนา	โครงการปลูกต้นไม้ริมถนน	สำนักปลัด	สำนักปลัด

๓.๕ รายละเอียดยุทธศาสตร์

ความเชื่อมโยงกับยุทธศาสตร์จังหวัด	ยุทธศาสตร์อปท.ในเขตจังหวัด	ยุทธศาสตร์อปท.	เป้าประสงค์	ตัวชี้วัดระดับผลผลิต/โครงการ	ค่าเป้าหมาย				ความก้าวหน้าของเป้าหมาย	กลยุทธ์	ผลผลิต/โครงการ	หน่วยงานรับผิดชอบหลัก	หน่วยสนับสนุน
					๖๑	๖๒	๖๓	๖๔					
๓.พัฒนาสังคมคุณธรรมและสังคมเข้มแข็ง	๖.ด้านศิลปวัฒนธรรมจารีตประเพณีและภูมิปัญญาท้องถิ่น	๖.ด้านศิลปวัฒนธรรมจารีตประเพณีและภูมิปัญญาท้องถิ่น	ประชาชนมีการพัฒนาความรู้ มีความเข้มแข็งทางร่างกายและจิตใจ	ความพึงพอใจร้อยละ ๘๐ ของประชาชน	๑	๑	๑	๑	ปีละ ๑ ครั้ง	การปลูกฝัง ทำนุบำรุงรักษาศาสนาศิลปวัฒนธรรม จารีตประเพณี และภูมิปัญญาท้องถิ่น	โครงการฝึกอบรมพัฒนาคุณธรรมจริยธรรมให้กับประชาชน	ส่วนการศึกษา	สำนักปลัด
				ความพึงพอใจร้อยละ ๘๐ ของประชาชน	๑	๑	๑	๑	ปีละ ๑ ครั้ง	การปลูกฝัง ทำนุบำรุงรักษาศาสนาศิลปวัฒนธรรม จารีตประเพณี และภูมิปัญญาท้องถิ่น	โครงการจัดงานประเพณีวันสงกรานต์	ส่วนการศึกษา	สำนักปลัด
				ความพึงพอใจร้อยละ ๘๐ ของประชาชน	๑	๑	๑	๑	ปีละ ๑ ครั้ง	การปลูกฝัง ทำนุบำรุงรักษาศาสนาศิลปวัฒนธรรม จารีตประเพณี และภูมิปัญญาท้องถิ่น	โครงการจัดงานวันลอยกระทง	ส่วนการศึกษา	สำนักปลัด
				ความพึงพอใจร้อยละ ๘๐ ของประชาชน	๑	๑	๑	๑	ปีละ ๑ ครั้ง	การปลูกฝัง ทำนุบำรุงรักษาศาสนาศิลปวัฒนธรรม จารีตประเพณี และภูมิปัญญาท้องถิ่น	โครงการจัดงานประเพณีแข่งเรือ	ส่วนการศึกษา	สำนักปลัด
				ความพึงพอใจร้อยละ ๘๐ ของประชาชน	๑	๑	๑	๑	ปีละ ๑ ครั้ง	การปลูกฝัง ทำนุบำรุงรักษาศาสนาศิลปวัฒนธรรม จารีตประเพณี และภูมิปัญญาท้องถิ่น	โครงการจัดงานวันสำคัญต่าง ๆ	ส่วนการศึกษา	สำนักปลัด
				ความพึงพอใจร้อยละ ๘๐ ของประชาชน	๑	๑	๑	๑	ปีละ ๑ ครั้ง	การปลูกฝัง ทำนุบำรุงรักษาศาสนาศิลปวัฒนธรรม จารีตประเพณี และภูมิปัญญาท้องถิ่น	โครงการสืบทอดและส่งเสริมกิจกรรมทางศาสนา	ส่วนการศึกษา	สำนักปลัด



๓.๕ รายละเอียดยุทธศาสตร์

ความเชื่อมโยงกับยุทธศาสตร์จังหวัด	ยุทธศาสตร์อปท.ในเขตจังหวัด	ยุทธศาสตร์อปท.	เป้าประสงค์	ตัวชี้วัดระดับผลผลิต/โครงการ	ค่าเป้าหมาย				ความก้าวหน้าของเป้าหมาย	กลยุทธ์	ผลผลิต/โครงการ	หน่วยงานรับผิดชอบหลัก	หน่วยสนับสนุน
					๖๑	๖๒	๖๓	๖๔					
๓.พัฒนาสังคมคุณธรรมและสังคมเข้มแข็ง	๖.ด้านศิลปวัฒนธรรมจารีตประเพณีและภูมิปัญญาท้องถิ่น	๖.ด้านศิลปวัฒนธรรมจารีตประเพณีและภูมิปัญญาท้องถิ่น	ประชาชนมีการพัฒนาความรู้ มีความเข้มแข็งทางร่างกายและจิตใจ	ความพึงพอใจร้อยละ ๘๐ ของประชาชน	๑	๑	๑	๑	ปีละ ๑ ครั้ง	การปลูกฝัง ทำนุบำรุงรักษาศาสนาศิลปวัฒนธรรม จารีตประเพณี และภูมิปัญญาท้องถิ่น	โครงการสืบทอดและส่งเสริมกิจกรรมทางศาสนาวัฒนธรรมและประเพณี	ส่วนการศึกษา	สำนักปลัด
				ความพึงพอใจร้อยละ ๘๐ ของประชาชน	๑	๑	๑	๑	ปีละ ๑ ครั้ง	การปลูกฝัง ทำนุบำรุงรักษาศาสนาศิลปวัฒนธรรม จารีตประเพณี และภูมิปัญญาท้องถิ่น	โครงการทำบุญตักบาตรฟังเทศ ฟังธรรม	ส่วนการศึกษา	สำนักปลัด
				ความพึงพอใจร้อยละ ๘๐ ของประชาชน	๑	๑	๑	๑	ปีละ ๑ ครั้ง	การปลูกฝัง ทำนุบำรุงรักษาศาสนาศิลปวัฒนธรรม จารีตประเพณี และภูมิปัญญาท้องถิ่น	โครงการปกป้องสถาบันสำคัญของชาติ	สำนักปลัด	สำนักปลัด
				ความพึงพอใจร้อยละ ๘๐ ของประชาชน	๑	๑	๑	๑	ปีละ ๑ ครั้ง	การปลูกฝัง ทำนุบำรุงรักษาศาสนาศิลปวัฒนธรรม จารีตประเพณี และภูมิปัญญาท้องถิ่น	โครงการส่งเสริมกิจกรรมผู้สูงอายุในวันสงกรานต์	สำนักปลัด	สำนักปลัด



ส่วนที่ ๔ การนำแผนพัฒนาท้องถิ่นสี่ปีไปสู่การปฏิบัติ

๑. ยุทธศาสตร์การพัฒนาและแผนงาน

ที่	ยุทธศาสตร์	ด้าน	แผนงาน	หน่วยงาน รับผิดชอบหลัก	หน่วยงาน สนับสนุน
๑	๑.ด้านพัฒนาโครงสร้าง พื้นฐาน สาธารณูปโภคและ สาธารณูปการ	ด้านบริการชุมชน และสังคม	-เคหะและชุมชน	กองช่าง	สำนักปลัด
๒	๒.ด้านส่งเสริมคุณภาพชีวิต	ด้านบริการชุมชน และสังคม	-การศึกษา -สาธารณสุข -สร้างความเข้มแข็ง ชุมชน -การศาสนา วัฒนธรรมและ นันทนาการ -สังคมสงเคราะห์	ส่วนการศึกษา สำนักปลัด สำนักปลัด	สำนักปลัด
		ด้านการเศรษฐกิจ	-การเกษตร	สำนักปลัด	สำนักปลัด
		ด้านการดำเนินงาน อื่น	-งบกลาง	สำนักปลัด	สำนักปลัด
๓	ด้านการจัดระเบียบชุมชน/ สังคมและการรักษาความ สงบเรียบร้อย	ด้านการบริหารทั่วไป	-บริหารทั่วไป -แผนงานรักษาความ สงบภายใน	สำนักปลัด	สำนักปลัด
๔	ด้านการวางแผน การ ส่งเสริมการลงทุนพาณิชย์ก กรรมและการท่องเที่ยว	ด้านบริหารงานทั่วไป	-บริหารงานทั่วไป	สำนักปลัด	สำนักปลัด
		ด้านบริการชุมชน และสังคม	-การศึกษา -เคหะชุมชน	สำนักปลัด กองช่าง	สำนักปลัด
๕.	ด้านการบริหารจัดการ อนุรักษ์ทรัพยากรธรรมชาติและ สิ่งแวดล้อม	ด้านบริการชุมชน และสังคม	-สร้างความเข้มแข็ง ของชุมชน	สำนักปลัด	สำนักปลัด
๖	ด้านศิลปะ วัฒนธรรม จารีต ประเพณีและภูมิปัญญา ท้องถิ่น	ด้านบริการชุมชน และสังคม	-การศาสนา วัฒนธรรมและ นันทนาการ -สังคมสงเคราะห์	ส่วนการศึกษา สำนักปลัด	สำนักปลัด สำนักปลัด

# ส่วนที่ ๕

## การติดตามและประเมินผล

๑๑๑๑๑๑๑๑๑๑๑๑๑๑๑๑๑๑๑๑๑

### ๑. การติดตามและประเมินผลยุทธศาสตร์

แนวทางการพิจารณาการติดตามและประเมินผลแผนพัฒนาท้องถิ่นตามระเบียบกระทรวงมหาดไทยว่าด้วยการจัดทำแผนพัฒนาขององค์กรปกครองส่วนท้องถิ่น พ.ศ. ๒๕๔๘ แก้ไขเพิ่มเติมถึง ฉบับที่ ๒ พ.ศ. ๒๕๕๙ เป็นแบบที่กำหนดให้คณะกรรมการติดตามและประเมินผลแผนพัฒนาท้องถิ่น ดำเนินการให้คะแนนตามเกณฑ์ที่กำหนดไว้ ซึ่งเป็นส่วนหนึ่งของการติดตามและประเมินผลแผนพัฒนา โดยดำเนินการให้แล้วเสร็จภายในหกสิบวัน นับแต่วันที่ประกาศใช้งบประมาณรายจ่าย มีรายละเอียด ดังนี้

๑. แนวทางการพิจารณาการติดตามและประเมินผลยุทธศาสตร์เพื่อความสอดคล้องแผนพัฒนาท้องถิ่นสี่ปี ประกอบด้วย

๑.๑ ข้อมูลสภาพทั่วไปและข้อมูลพื้นฐานขององค์กรปกครองส่วนท้องถิ่น ๒๐ คะแนน

๑.๒ การวิเคราะห์สถานการณ์และศักยภาพ ๑๕ คะแนน

๑.๓ ยุทธศาสตร์ ๖๕ คะแนน ประกอบด้วย

๑. ยุทธศาสตร์ขององค์กรปกครองส่วนท้องถิ่น ๑๐ คะแนน

๒. ยุทธศาสตร์ขององค์กรปกครองส่วนท้องถิ่นในเขตจังหวัด ๑๐ คะแนน

๓. ยุทธศาสตร์จังหวัด ๑๐ คะแนน

๔. วิสัยทัศน์ ๕ คะแนน

๕. กลยุทธ์ ๕ คะแนน

๖. เป้าประสงค์ของแต่ละประเด็นกลยุทธ์ ๕ คะแนน

๗. จุดยืนทางยุทธศาสตร์ ๕ คะแนน

๘. แผนงาน ๕ คะแนน

๙. ความเชื่อมโยงของยุทธศาสตร์ในการรวม ๕ คะแนน

๑๐. ผลผลิต/โครงการ ๕ คะแนน

คะแนนรวม ๑๐๐ คะแนน เกณฑ์ที่ควรได้เพื่อให้เกิดความสอดคล้องและขับเคลื่อนการพัฒนาท้องถิ่นขององค์กรปกครองส่วนท้องถิ่น ไม่ควรน้อยกว่าร้อยละ ๘๐ (๘๐ คะแนน)

๒. แนวทางการพิจารณาการติดตามและประเมินผลโครงการเพื่อความสอดคล้องแผนพัฒนาท้องถิ่นสี่ปีประกอบด้วย

๒.๑ การสรุปสถานการณ์การพัฒนา ๑๐ คะแนน

๒.๒ การประเมินผลการนำแผนพัฒนาท้องถิ่นสี่ปีไปปฏิบัติในเชิงปริมาณ ๑๐ คะแนน

๒.๓ การประเมินผลการนำแผนพัฒนาท้องถิ่นสี่ปีไปปฏิบัติในเชิงคุณภาพ ๑๐ คะแนน

๒.๔ ยุทธศาสตร์และแผนงาน ๑๐ คะแนน

๒.๕ โครงการพัฒนา ๖๐ คะแนน ประกอบด้วย

๑. ความชัดเจนของชื่อโครงการ ๕ คะแนน

๒. กำหนดวัตถุประสงค์สอดคล้องกับโครงการ ๕ คะแนน

๓. เป้าหมาย (ผลผลิตของโครงการ) มีความชัดเจนนำไปสู่การตั้งงบประมาณได้ ถูกต้อง ๕ คะแนน
๔. โครงการมีความสอดคล้องกับแผนยุทธศาสตร์ชาติ ๒๐ ปี ๕ คะแนน
๕. เป้าหมาย (ผลผลิตของโครงการ) มีความสอดคล้องกับแผนพัฒนาเศรษฐกิจ และสังคมแห่งชาติ ฉบับที่ ๑๒ ๕ คะแนน
๖. โครงการมีความสอดคล้องกับ Thailand ๔.๐ ๕ คะแนน
๗. โครงการสอดคล้องกับยุทธศาสตร์จังหวัด ๕ คะแนน
๘. โครงการแก้ไขปัญหาความยากจนหรือการเสริมสร้างให้ประเทศชาติมั่นคง ยั่งยืนภายใต้หลักปรัชญา ๕ คะแนน
๙. งบประมาณมีความสอดคล้องกับเป้าหมาย (ผลผลิตของโครงการ) ๕ คะแนน
๑๐. มีการประมาณการราคาถูกต้องตามหลักวิธีการงบประมาณ ๕ คะแนน
๑๑. มีการกำหนดตัวชี้วัด(KPI) และสอดคล้องกับวัตถุประสงค์และผลที่คาดว่าจะ ได้รับ ๕ คะแนน
๑๒. ผลที่คาดว่าจะได้รับ สอดคล้องกับวัตถุประสงค์ ๕ คะแนน

คะแนนรวม ๑๐๐ คะแนน เกณฑ์ที่ควรได้เพื่อให้เกิดความสอดคล้องและขับเคลื่อนการ พัฒนาท้องถิ่นขององค์กรปกครองส่วนท้องถิ่น ไม่ควรน้อยกว่าร้อยละ ๘๐ (๘๐ คะแนน)

**๓.แนวทางการพิจารณาการติดตามและประเมินผลยุทธศาสตร์เพื่อความสอดคล้องแผนพัฒนา ท้องถิ่นสี่ปีขององค์กรปกครองส่วนท้องถิ่น**

ประเด็นการพิจารณา	คะแนน
๑. ข้อมูลสภาพทั่วไปและข้อมูลพื้นฐานขององค์กรปกครองส่วนท้องถิ่น	๒๐
๒. การวิเคราะห์สภาพการณ์และศักยภาพ	๑๕
๓. ยุทธศาสตร์ ประกอบด้วย	๖๕
๓.๑ ยุทธศาสตร์ขององค์กรปกครองส่วนท้องถิ่น	๑๐
๓.๒ ยุทธศาสตร์ขององค์กรปกครองส่วนท้องถิ่นในเขตจังหวัด	๑๐
๓.๓ ยุทธศาสตร์จังหวัด	๑๐
๓.๔ วิสัยทัศน์	๕
๓.๕ กลยุทธ์	๕
๓.๖ เป้าประสงค์ของแต่ละประเด็นกลยุทธ์	๕
๓.๗ จุดยืนทางยุทธศาสตร์	๕
๓.๘ แผนงาน	๕
๓.๙ ความเชื่อมโยงของยุทธศาสตร์ในภาพรวม	๕
๓.๑๐ ผลผลิต/โครงการ	๕
รวมคะแนน	๑๐๐

## ๒. การติดตามและประเมินผลโครงการ

องค์การบริหารส่วนตำบลลาดบัวขาว ใช้การติดตามและประเมินผลโครงการ โดยใช้ตัวแบบวัดผลในเชิงปริมาณและคุณภาพ ตามที่จะกล่าวต่อไปในหัวข้อที่ ๓.๑ และมีหลักการประเมินผลโครงการที่สำคัญ คือการติดตามและประเมินผลโครงการว่าบรรลุวัตถุประสงค์ที่กำหนดไว้ในโครงการทุกประการหรือไม่อย่างไร

## ๓. สรุปผลการพัฒนาท้องถิ่นในภาพรวม

### ๓.๑ การวัดผลในเชิงปริมาณและเชิงคุณภาพ

โดยใช้แบบสำหรับติดตามและประเมินผลเชิงปริมาณและคุณภาพ

๑. แบบตัวบ่งชี้และการปฏิบัติงาน (Performance Indicators)

๒. แบบบัตรคะแนน (Scorecard Model) หรือ Scorecard Model ของ Kaplan & Norton

๓. แบบมุ่งวัดผลสัมฤทธิ์ (Result Framework Model (RF) )

๔. แบบเชิงเหตุผล (Logical Model)

๕. แบบวัดกระบวนการปฏิบัติงาน (Process Performance Measurement System (PPMS)

๖. แบบการประเมินโดยใช้วิธีการแก้ไขปัญหาหรือเรียนรู้จากปัญหาที่เกิดขึ้น หรือ Problem-Solving Method

๗. แบบการประเมินแบบมีส่วนร่วม (Participatory Method)

๘. แบบการประเมินผลกระทบ (Impact Evaluation)

๙. แบบการประเมินความเสี่ยง (Risk Assessment Model)

๑๐. แบบประเมินตนเอง (Self – Assessment Model)

๑๑. แบบอื่น ๆ ที่องค์กรปกครองส่วนท้องถิ่นกำหนดขึ้น ทั้งนี้ต้องอยู่ภายใต้กรอบข้อ ๑ – ๑๐ หรือเป็นแบบผสม ก็ได้

เชิงปริมาณ (Quantity) เชิงคุณภาพ (Quality) ผลที่ได้จริง ๆ คืออะไร ค่าใช้จ่าย (Cost) เวลา (Time) เป็นไปตามที่กำหนดไว้หรือไม่

ประชาชนได้ประโยชน์อย่างไรหรือราชการได้ประโยชน์อย่างไร

วัดผลนั้นได้หรือไม่ หรือวัดได้เท่าไร (Key Performance Indicator : KPIs)

ผลกระทบ (Impact)

## ๔. ข้อเสนอแนะในการจัดทำแผนพัฒนาท้องถิ่นในอนาคต

### ๔.๑ ผลกระทบนำไปสู่ออนาคต (เช่น จะทำ สนับสนุน ส่งเสริม ป้องกัน อย่างไร เป็นต้น)

ในทางทฤษฎีวิชาการการจัดการ ซึ่งว่า องค์กรต่าง ๆ ไม่ว่าจะเป็้องค์กรภาครัฐหรือองค์กรภาคเอกชนจะต้องพัฒนา เติบโตและอยู่รอดได้ต้องมีการปรับตัวให้เข้ากับการเปลี่ยนแปลงของสภาพแวดล้อมภายนอก ๔ ประการ ตลอดเวลา ซึ่งประกอบไปด้วย

๑. สิ่งแวดล้อมด้านการเมือง

๒. สิ่งแวดล้อมด้านเศรษฐกิจ

๓. สิ่งแวดล้อมด้านสังคม

#### ๔. สิ่งแวดล้อมด้านวิทยาการใหม่ ๆ

องค์การบริหารส่วนตำบลมีฐานะเป็นองค์กรภาครัฐองค์กรหนึ่ง จึงมีความจำเป็นที่จะต้องมีความสามารถในการปรับตัวให้เข้ากับการเปลี่ยนแปลงของสิ่งแวดล้อมต่างๆ ๔ ประการ เพื่อให้องค์กรพัฒนาเติบโตและอยู่รอดต่อไปได้ วิสัยทัศน์ในการปฏิบัติงานในองค์กรปกครองส่วนท้องถิ่นต้องวิเคราะห์ตามสิ่งแวดล้อมที่จะเปลี่ยนแปลงไปทั้ง ๔ ประการ ดังนี้

##### ๑. การปรับตัวให้เข้ากับการเมืองที่เปลี่ยนแปลง

หากกล่าวถึงการปกครองของไทยในปัจจุบัน อาจแบ่งระดับการเมืองออกได้เป็น ๒ ระดับ ได้แก่ การเมืองระดับชาติ และการเมืองระดับท้องถิ่น การเมืองระดับชาติ ได้แก่ การเมืองระดับรัฐบาล สมาชิกสภาผู้แทนราษฎร สมาชิกวุฒิสภา ในส่วนของการเมืองระดับท้องถิ่นนั้นยังสามารถแบ่งแยกย่อยออกได้เป็นหลายประเภท เช่น การเมืองของ อบจ. เทศบาล หรือ อบต. หรือแม้กระทั่งการเมืองในระดับหมู่บ้านที่จะต้องมีการเลือกตั้งผู้ใหญ่บ้านโดยราษฎรในหมู่บ้านนั้น ๆ เป็นต้น

ในสภาพข้อเท็จจริงปัจจุบันและผลงานวิจัยต่าง ๆ ที่เกี่ยวข้องต่างชี้ว่าการเมืองในระดับชาติ ยังมีอิทธิพลต่อการเมืองในระดับท้องถิ่นอยู่หลายประการ เช่น การเลือกตั้งในระดับท้องถิ่นต้องอาศัยภาพลักษณ์ของพรรคการเมืองระดับชาติเพื่อช่วยในการหาเสียง การให้เงินอุดหนุนเฉพาะกิจจากส่วนกลางมายังองค์กรปกครองส่วนท้องถิ่นโดยเลือกให้เฉพาะท้องถิ่นที่เป็นพรรคพวกเดียวกันกับราชการส่วนกลาง เป็นต้น

ในอนาคต อำนาจหน้าที่และบทบาทของนักการเมืองท้องถิ่นและข้าราชการท้องถิ่นจะเป็นอย่างไร นั้น ส่วนหนึ่งก็ขึ้นอยู่กับสิ่งแวดล้อมทางการเมืองโดยเฉพาะอย่างยิ่งอิทธิพลจากการเมืองระดับชาติ ซึ่งถ่ายทอดออกมาเป็นนโยบายของรัฐที่มีต่อ อบต. ซึ่งมักสลับสับเปลี่ยนกันเป็น ๒ กรณี กล่าวคือ การรวมอำนาจการปกครอง (Centralization) หรือ การกระจายอำนาจการปกครอง (Decentralization) ดังนั้น ผู้ที่จะปฏิบัติงานในอบต. จึงจำเป็นที่จะต้องทราบความเคลื่อนไหวของนโยบายรัฐอยู่ตลอดเวลา เพื่อบริหารจัดการ อบต. ให้เข้ากับสภาพการณ์ดังกล่าวที่เปลี่ยนแปลงอยู่ตลอดเวลา

ในส่วนของปัจจัยการเมืองระดับท้องถิ่นด้วยกันเองนั้น ทุกฝ่ายที่เกี่ยวข้องจะต้องเข้าใจบทบาทหน้าที่ของตนเอง ซึ่งโดยหลักการแล้วการตัดสินใจกำหนดนโยบายความเป็นหน้าที่ของฝ่ายการเมืองท้องถิ่น ทุกฝ่ายควรต้องรู้ความเคลื่อนไหวและการเปลี่ยนแปลงของการเมืองท้องถิ่นในทุกระดับทั้งระดับ อบจ. , เทศบาล , อบต. และระดับหมู่บ้าน เพราะการเมืองท้องถิ่นเหล่านี้มีความเชื่อมโยงสัมพันธ์กันและจะต้องมีผลกระทบต่อ อบต. ไม่ทางตรงก็ทางอ้อม ข้าราชการท้องถิ่นควรพยายามปรับข้อเท็จจริงในท้องถิ่นให้เข้ากับระเบียบกฎหมายของรัฐ ซึ่งในบางครั้งระเบียบกฎหมายอาจไม่เหมาะสมกับสภาพปัญหาและความต้องการของคนในท้องถิ่นก็ต้องเป็นหน้าที่ของข้าราชการท้องถิ่น ที่จะประยุกต์ใช้กฎหมาย ให้สามารถใช้ได้จริงตามสภาพและบริบทแวดล้อมของท้องถิ่นนั้น ๆ จึงจะได้ชื่อว่าเป็นนักบริหารการเปลี่ยนแปลงอย่างแท้จริง

##### ๒. การปรับตัวเข้ากับเศรษฐกิจที่เปลี่ยนแปลง

เมื่อสภาพเศรษฐกิจโดยรวมของประเทศไม่ดี ทำให้ประชาชนยากจนเพิ่มขึ้นเป็นสาเหตุของปัญหาอื่น ๆ ที่กระทบต่อ อบต. ตามมาไม่ว่าจะเป็นปัญหาเสพติด ปัญหาโสเภณีเด็ก ปัญหาประชาชนเรียกร้องในสิ่งที่สามารถแก้ไขปัญหาเฉพาะหน้ามากกว่าสิ่งที่แก้ไขปัญหได้อย่างยั่งยืน เช่น ต้องการผ้าห่มกันหนาวฟรี เสื้อกันหนาวฟรี และของฟรีอื่น ๆ จาก อบต. เป็นต้น ซึ่งสวนทางกับระเบียบกฎหมายและการตรวจสอบอย่างเข้มข้นของ

สำนักงานตรวจเงินแผ่นดิน ที่พยายามจำกัดขอบเขตการตัดสินใจขององค์กรปกครองส่วนท้องถิ่นในเรื่องของการ แจกของให้แก่ราษฎร

อีกปัญหาหนึ่งประชาชนอาจขาดการมีส่วนร่วมทางการเมืองกับ อบต. เพราะต้องเอาเวลาไป ทำงานหาเงินเพื่อปากท้องของตนเองก่อนหรือบางครั้งอาจมีส่วนร่วมแค่การรับเงินแล้วไปลงคะแนนเสียงเลือกตั้ง รวมตลอดถึงปัญหาความยากจนของประชาชนจะสร้างความเข้มแข็งให้กับนโยบายประชานิยมไปโดยปริยาย ซึ่งอาจ ส่งผลกระทบต่อในทางลบในระยะยาว โดยเฉพาะอย่างยิ่งเป็นการส่งเสริมลักษณะนิสัยการพึ่งพิงรัฐอยู่ตลอดเวลาของ ประชาชน เป็นต้น

### ๓. การปรับตัวเข้ากับสังคมที่เปลี่ยนแปลง

ชุมชนแต่ละชุมชนมีสภาพทางสังคมและวัฒนธรรมที่แตกต่างกัน ดังนั้น การปฏิบัติงานในแต่ละ พื้นที่ต้องเผชิญกับสภาพทางสังคมและวัฒนธรรมที่แตกต่างกัน เช่น บางพื้นที่อาจเป็นสังคมของคนพุทธบางพื้นที่ อาจเป็นสังคมของคนคริสต์หรืออิสลาม บางพื้นที่เป็นสังคมปฐมนิคม (ชุมชนชนบท) บางพื้นที่เป็นสังคมทฤษฎี (ชุมชนเมือง) บางพื้นที่ประชาชนให้ความร่วมมือกับกิจกรรมของ อบต. เป็นอย่างดี บางพื้นที่ประชาชนขาดความ ร่วมมือ บางพื้นที่อาจเป็นสังคมที่ประกอบด้วยชนเผ่าต่างๆ มากมาย เป็นต้น

### ๔. การปรับตัวเข้ากับวิทยาการใหม่ ๆ ที่เปลี่ยนแปลง

ในปัจจุบันกรมส่งเสริมการปกครองท้องถิ่นมีนโยบายส่งเสริมการพัฒนาบุคลากรโดยการฝึกอบรม อยู่เป็นประจำ เช่น การฝึกอบรมการใช้คอมพิวเตอร์โปรแกรมต่างๆ การฝึกอบรมการจัดทำเว็บไซต์องค์กร เป็นต้น ประกอบกับกรมส่งเสริมฯ มีเว็บไซต์เผยแพร่ข้อมูลข่าวสารต่างๆ ที่จำเป็นและเกี่ยวข้องกับการปฏิบัติงานของ อบต. ที่ปรับปรุงให้ทันสมัยอยู่ทุกวัน เช่น การเผยแพร่หนังสือสั่งการต่าง ๆ ผ่านช่องทางการสารบรรณอิเล็กทรอนิกส์ เป็นต้น หากพนักงานท้องถิ่นให้ความสำคัญในการอ่านหนังสือสั่งการของกรมส่งเสริมฯ ทางอินเทอร์เน็ตอยู่เป็นประจำ ก็ จะนำมาซึ่งการบริหารงานที่มีประสิทธิภาพและไม่ขัดต่อระเบียบ กฎหมายหนังสือสั่งการที่เปลี่ยนแปลงไปอยู่ ตลอดเวลา

## ๔.๒ ข้อสังเกต ข้อเสนอแนะ ผลจากการพัฒนา(รวมถึงองค์ประกอบสำคัญของข้อมูลเพื่อนำไปสู่ข้อเสนอแนะ เป็นต้น)

องค์การบริหารส่วนตำบลลาดบัวขาว มีข้อสังเกต ข้อเสนอแนะ ผลจากการพัฒนา โดยอิงการ คาดการณ์การพัฒนาต่างๆ อยู่ภายใต้สิ่งแวดล้อมภายนอกต่าง ๆ ดังต่อไปนี้

๑. การจัดทำแผนพัฒนาท้องถิ่นสี่ปีควรพิจารณาใช้แผนยุทธศาสตร์การพัฒนามาเป็นกรอบในการ จัดทำแผนพัฒนาท้องถิ่นสี่ปีและให้มีความสอดคล้องกัน

๒. การจัดทำแผนพัฒนาท้องถิ่นสี่ปี ควรพิจารณางบประมาณและคำนึงถึงสถานการณ์คลังในการ พิจารณาโครงการ/กิจกรรม ที่จะบรรจุในแผนพัฒนาท้องถิ่นสี่ปี

๓. ควรเร่งรัดให้มีการดำเนินโครงการ/กิจกรรม ที่ตั้งในข้อบัญญัติงบประมาณรายจ่ายให้สามารถ ดำเนินการได้ในปีงบประมาณ นั้น

๔. ควรพิจารณาตั้งงบประมาณให้เพียงพอและเหมาะสมกับภารกิจแต่ละด้านที่จะต้องดำเนินการ ซึ่งจะช่วยลดปัญหาในการโอนเพิ่ม โอนลด โอนตั้งจ่ายรายการใหม่





ประกาศองค์การบริหารส่วนตำบลลาดบัวขาว  
เรื่อง ประกาศใช้แผนพัฒนาท้องถิ่นสี่ปี (พ.ศ. ๒๕๖๑- ๒๕๖๔)

.....

ตามที่องค์การบริหารส่วนตำบลลาดบัวขาว ได้ดำเนินการจัดทำแผนพัฒนาท้องถิ่นสี่ปี(พ.ศ. ๒๕๖๑- ๒๕๖๔) ซึ่งสภาองค์การบริหารส่วนตำบลลาดบัวขาว ได้พิจารณาให้ความเห็นชอบแล้วในการประชุมสภาองค์การบริหารส่วนตำบลลาดบัวขาว สมัยวิสามัญ สมัยที่ ๑ ครั้งที่ ๑/๒๕๕๙ เมื่อวันที่ ๒๙ เดือน พฤศจิกายน พ.ศ. ๒๕๕๙ และผู้บริหารได้พิจารณาอนุมัติแล้ว นั้น

ในการนี้ องค์การบริหารส่วนตำบลลาดบัวขาวจึงขอประกาศใช้แผนพัฒนาท้องถิ่นสี่ปี (พ.ศ.๒๕๖๑- ๒๕๖๔) ตั้งแต่วันที่ ๑ เดือน ธันวาคม ๒๕๕๙ เป็นต้นไป

จึงประกาศให้ทราบโดยทั่วกัน

ประกาศ ณ วันที่ ๑ เดือน ธันวาคม พ.ศ. ๒๕๕๙

(นายเฉลียว เก็งวิเชียรไชย)

นายกองค์การบริหารส่วนตำบลลาดบัวขาว

## คำนำ

ด้วยพระราชบัญญัติกำหนดแผนและขั้นตอนการกระจายอำนาจให้แก่องค์กรปกครองส่วนท้องถิ่น พ.ศ. ๒๕๔๒ มาตรา ๑๖ และมาตรา ๑๗ บัญญัติให้องค์การบริหารส่วนตำบลมีอำนาจหน้าที่ในการจัดทำแผนพัฒนาท้องถิ่นของตนเอง ภายใต้การกำกับตรวจสอบ ดูแล ของหน่วยงานรัฐ และผ่านการมีส่วนร่วมของประชาชน และระเบียบของกระทรวงมหาดไทย ว่าด้วยการจัดทำแผนพัฒนาขององค์กรปกครองส่วนท้องถิ่น (ฉบับที่ ๒) พ.ศ. ๒๕๕๙ กำหนดว่า “แผนพัฒนา” หมายความว่า แผนพัฒนาท้องถิ่นสี่ปีขององค์กรปกครองส่วนท้องถิ่น โดยให้ความหมายของแผนพัฒนาท้องถิ่นสี่ปี ไว้ดังนี้

“แผนพัฒนาท้องถิ่นสี่ปี” หมายความว่า แผนพัฒนาขององค์กรปกครองส่วนท้องถิ่นที่กำหนด วิสัยทัศน์ ประเด็นยุทธศาสตร์ เป้าประสงค์ ตัวชี้วัด ค่าเป้าหมาย และกลยุทธ์ โดยสอดคล้องกับแผนพัฒนาจังหวัด ยุทธศาสตร์การพัฒนาขององค์กรปกครองส่วนท้องถิ่นในเขตจังหวัด แผนพัฒนาอำเภอ แผนพัฒนาตำบล แผนพัฒนาหมู่บ้านหรือแผนชุมชน อันมีลักษณะเป็นการกำหนดรายละเอียดแผนงานโครงการพัฒนา ที่จัดทำขึ้น สำหรับปีงบประมาณแต่ละปี ซึ่งมีความต่อเนื่องและเป็นแผนก้าวหน้าและให้หมายความรวมถึงการเพิ่มเติมหรือเปลี่ยนแปลงแผนพัฒนาท้องถิ่นสี่ปี

องค์การบริหารส่วนตำบลลาดบัวขาว ได้เล็งเห็นความจำเป็นและความสำคัญเกี่ยวกับการจัดทำแผนพัฒนาท้องถิ่นสี่ปี จึงจัดทำแผนพัฒนาท้องถิ่นสี่ปี (พ.ศ. ๒๕๖๑ – ๒๕๖๔) ขึ้น ซึ่งถือปฏิบัติตามกระทรวงมหาดไทย ว่าด้วยการจัดทำแผนพัฒนาขององค์กรปกครองส่วนท้องถิ่น (ฉบับที่ ๒) พ.ศ. ๒๕๕๙ ข้อ ๑๗ โดยผ่านกระบวนการจัดทำประชาคมท้องถิ่น และสอดคล้องกับแผนพัฒนาจังหวัด ยุทธศาสตร์การพัฒนาขององค์กรปกครองส่วนท้องถิ่นในเขตจังหวัด แผนพัฒนาอำเภอ แผนพัฒนาตำบล แผนพัฒนาหมู่บ้านหรือแผนชุมชน อันมีลักษณะเป็นการกำหนดรายละเอียดแผนงานโครงการพัฒนาที่จัดทำขึ้นสำหรับปีงบประมาณแต่ละปี ซึ่งมีความต่อเนื่องและแผนก้าวหน้า องค์การบริหารส่วนตำบลลาดบัวขาว หวังเป็นอย่างยิ่งว่าแผนพัฒนาท้องถิ่นสี่ปี (พ.ศ. ๒๕๖๑ – ๒๕๖๔) ฉบับนี้ จะได้ใช้เป็นแนวทางการจัดทำงบประมาณประจำปี และตอบสนองความต้องการของประชาชนในเขตองค์การบริหารส่วนตำบลลาดบัวขาวอย่างมีประสิทธิภาพต่อไป

องค์การบริหารส่วนตำบลลาดบัวขาว

ธันวาคม ๒๕๕๙

# สารบัญ

		หน้า
ส่วนที่ ๑	สภาพทั่วไปและข้อมูลพื้นฐาน	
	๑. ด้านกายภาพ	๑
	๒. ด้านการเมืองการปกครอง	๒
	๓. ประชากร	๓
	๔. สภาพทางสังคม	๓
	๕. ระบบบริการพื้นฐาน	๔
	๖. ระบบเศรษฐกิจ	๔
	๗. เศรษฐกิจพอเพียงท้องถิ่น (ด้านการเกษตรและแหล่งน้ำ)	๕
	๘. ศาสนา ประเพณี วัฒนธรรม	๖
	๙. ทรัพยากรธรรมชาติ	๖
ส่วนที่ ๒	สรุปผลการพัฒนาท้องถิ่นตามแผนพัฒนาท้องถิ่น (พ.ศ. ๒๕๕๗ - ๒๕๖๐)	
	๑.สรุปผลการดำเนินงานตามงบประมาณที่ได้รับ และการเบิกจ่ายงบประมาณ ในปีงบประมาณ พ.ศ. ๒๕๕๗ - ๒๕๖๐	๗
	๒. ผลที่ได้รับจากการดำเนินงานในปีงบประมาณ พ.ศ. ๒๕๕๗ - ๒๕๖๐	๘
	๓ .สรุปปัญหาอุปสรรคการดำเนินงานที่ผ่านมาและแนวทางการแก้ไขปีงบประมาณ พ.ศ. ๒๕๕๗ - ๒๕๖๐	๘
ส่วนที่ ๓	ยุทธศาสตร์ขององค์กรปกครองส่วนท้องถิ่น	
	๑. ความสัมพันธ์ระหว่างแผนพัฒนาระดับภาค	
	- แผนยุทธศาสตร์ชาติ ๒๐ ปี	๑๐
	- แผนพัฒนาเศรษฐกิจและสังคมแห่งชาติ ฉบับที่ ๑๒	๑๔
	- แผนพัฒนาภาค	๑๕
	- แผนพัฒนากลุ่มจังหวัด	๑๖
	- แผนพัฒนาจังหวัด	๑๗
	- ยุทธศาสตร์การพัฒนาขององค์กรปกครองส่วนท้องถิ่นในเขตจังหวัดราชบุรี	๑๙
	๒. ยุทธศาสตร์ขององค์กรปกครองส่วนท้องถิ่น	
	- วิสัยทัศน์	๒๑
	- ยุทธศาสตร์	๒๑
	- เป้าประสงค์	๒๑
	- ตัวชี้วัด	๒๒
	- ค่าเป้าหมาย	๒๓
	- กลยุทธ์	๒๔
- จุดยืนทางยุทธศาสตร์	๒๔	
- ความเชื่อมโยงของยุทธศาสตร์ในภาพรวม	๒๔	

## สารบัญ

		หน้า
ส่วนที่ ๓	ยุทธศาสตร์ขององค์กรปกครองส่วนท้องถิ่น(ต่อ)	
	๓. การวิเคราะห์เพื่อพัฒนาท้องถิ่น	
	- การวิเคราะห์กรอบการจัดทำยุทธศาสตร์ของ อปท.	๒๕
	- การประเมินสถานการณ์สภาพแวดล้อมภายนอกที่เกี่ยวข้อง	๒๖
	- ความเชื่อมโยงยุทธศาสตร์การพัฒนาจังหวัดกับยุทธศาสตร์การพัฒนาของ อปท. (แบบ ยท. ๐๑)	๒๙
	-แผนผังยุทธศาสตร์ (แบบ ยท.๐๒)	๓๔
	-รายละเอียดยุทธศาสตร์ (แบบ ยท. ๐๓)	๓๖
ส่วนที่ ๔	การนำแผนพัฒนาท้องถิ่นสี่ปีไปสู่การปฏิบัติ	
	๑. ยุทธศาสตร์การพัฒนาและแผนงาน	๕๓
	๒. บัญชีโครงการพัฒนาท้องถิ่น	
	- บัญชีสรุปโครงการพัฒนาแผนพัฒนาท้องถิ่นสี่ปี (แบบ ผ. ๐๗)	๕๔
	- บัญชีโครงการพัฒนาสำหรับองค์กรปกครองส่วนท้องถิ่นดำเนินการ (แบบ ผ.๐๑)	๕๖
	- บัญชีโครงการพัฒนาสำหรับอุดหนุนองค์กรปกครองส่วนท้องถิ่น ส่วนราชการ รัฐวิสาหกิจ องค์กรประชาชน (แบบ ผ.๐๒)	๙๑
	- บัญชีโครงการพัฒนาสำหรับประสานโครงการพัฒนาองค์การบริหารส่วนจังหวัด (แบบ ผ.๐๓)	๙๔
-บัญชีครุภัณฑ์แผนพัฒนาท้องถิ่นสี่ปี (แบบ ผ.๐๘)	๙๙	
ส่วนที่ ๕	การติดตามและประเมินผล	
	๑.การติดตามและประเมินผลยุทธศาสตร์	๑๐๗
	๒.การติดตามและประเมินผลโครงการ	๑๐๘
	๓.สรุปผลการพัฒนาท้องถิ่นในภาพรวม	๑๐๘
	๔.ข้อเสนอแนะในการจัดทำแผนพัฒนาท้องถิ่นในอนาคต	๑๐๘

.....



ที่ รบ ๗๙๑๐๑/

การองค์การบริหารส่วนตำบลลาดบัวขาว  
หมู่ที่ ๔ อำเภอบ้านโป่ง รบ ๗๐๑๑๐

มกราคม ๒๕๖๐

เรื่อง ขอส่งแผนพัฒนาท้องถิ่นสี่ปี (พ.ศ. ๒๕๖๑- ๒๕๖๔)

เรียน นายอำเภอบ้านโป่ง

สิ่งที่ส่งมาด้วย ๑. แผนพัฒนาท้องถิ่นสี่ปี (พ.ศ. ๒๕๖๑- ๒๕๖๔) จำนวน ๑ เล่ม  
๒. สำเนาประกาศใช้แผนฯ จำนวน ๑ ฉบับ

ตามที่องค์การบริหารส่วนตำบลลาดบัวขาว ได้ดำเนินการจัดทำแผนพัฒนาท้องถิ่นสี่ปี (พ.ศ. ๒๕๖๑- ๒๕๖๔) เสร็จเรียบร้อยแล้ว ซึ่งสภาองค์การบริหารส่วนตำบลลาดบัวขาว ได้พิจารณาให้ความเห็นชอบแล้ว ในการประชุมสมัยวิสามัญ สมัยที่ ๑ ครั้งที่ ๑/๒๕๕๙ เมื่อวันที่ ๒๙ พฤศจิกายน ๒๕๕๙ และผู้บริหารได้พิจารณาอนุมัติแล้ว

ในการนี้ จึงขอส่งแผนพัฒนาท้องถิ่นสี่ปี (พ.ศ. ๒๕๖๑- ๒๕๖๔) พรอัมประกาศใช้แผนฯ จำนวน ๑ ฉบับ มาพร้อมหนังสือนี้

จึงเรียนมาเพื่อทราบ

ขอแสดงความนับถือ

(นายเฉลียว เก็งวิเชียรไชย)

นายกองค์การบริหารส่วนตำบลลาดบัวขาว

สำนักปลัด

โทร. ๐ - ๓๒๓๐ - ๒๒๕๑



ที่ รบ ๗๙๑๐๑/

การองค์การบริหารส่วนตำบลลาดบัวขาว  
หมู่ที่ ๔ อำเภอบ้านโป่ง รบ ๗๐๑๑๐

มกราคม ๒๕๖๐

เรื่อง ขอส่งแผนพัฒนาท้องถิ่นสี่ปี (พ.ศ. ๒๕๖๑ - ๒๕๖๔)

เรียน คณะกรรมการประสานแผนพัฒนาท้องถิ่นระดับอำเภอ

สิ่งที่ส่งมาด้วย ๑. แผนพัฒนาท้องถิ่นสี่ปี (พ.ศ. ๒๕๖๑ - ๒๕๖๔) จำนวน ๑ เล่ม  
๒. สำเนาประกาศใช้แผนฯ จำนวน ๑ ฉบับ

ตามที่องค์การบริหารส่วนตำบลลาดบัวขาว ได้ดำเนินการจัดทำแผนพัฒนาท้องถิ่นสี่ปี (พ.ศ. ๒๕๖๑ - ๒๕๖๔) เสร็จเรียบร้อยแล้ว ซึ่งสภาองค์การบริหารส่วนตำบลลาดบัวขาว ได้พิจารณาให้ความเห็นชอบแล้ว ในการประชุมสมัยวิสามัญ สมัยที่ ๑ ครั้งที่ ๑/๒๕๕๙ เมื่อวันที่ ๒๙ พฤศจิกายน ๒๕๕๙ และผู้บริหารได้พิจารณาอนุมัติแล้ว

ในการนี้ จึงขอส่งแผนพัฒนาท้องถิ่นสี่ปี (พ.ศ. ๒๕๖๑ - ๒๕๖๔) พรอัมประกาศใช้แผนฯ จำนวน ๑ ฉบับ มาพร้อมหนังสือนี้

จึงเรียนมาเพื่อทราบ

ขอแสดงความนับถือ

(นายเฉลียว เก็งวิเชียรไชย)

นายกองค์การบริหารส่วนตำบลลาดบัวขาว

สำนักปลัด

โทร. ๐ - ๓๒๓๐ - ๒๒๕๑

